



# Indicatori di salute Zona Apuane

16 novembre 2022



# Indice

<b>Introduzione</b>	<b>5</b>
<b>1 Demografia</b>	<b>7</b>
1.1 Tasso di natalità	8
1.2 Indice di vecchiaia	10
1.3 Percentuale di over74enni	12
<b>2 Determinanti di salute</b>	<b>15</b>
2.1 Tasso di pensioni sociali e assegni sociali	16
2.2 Reddito imponibile medio	18
2.3 Importo medio mensile delle pensioni erogate dall'INPS	20
2.4 Tasso di famiglie che chiedono integrazione canoni di locazione	22
2.5 Tasso grezzo di disoccupazione	24
2.6 Indice di presenza del terzo settore formalizzato	26
2.7 Percentuale di famiglie con ISEE inferiore a 6.000 euro	28
2.8 Percentuale di 14-19enni che consuma 3+ porzioni di frutta e verdura al giorno	30
2.9 Percentuale di 14-19enni obesi	32
2.10 Percentuale di 14-19enni che non pratica attività fisica	34
2.11 Percentuale di 14-19enni fumatori regolari	36
2.12 Percentuale di 14-19enni bevitori eccedentari (binge drinkers)	38
2.13 Percentuale di 14-19enni che hanno consumato sostanze psicotrope	40
2.14 Propensione al gioco d'azzardo nella popolazione maggiorenne	42
<b>3 Famiglie e minori</b>	<b>45</b>
3.1 Percentuale di minori residenti	46
3.2 Indice di instabilità matrimoniale	48
3.3 Indicatore di Lisbona servizi educativi infanzia	50
3.4 Esiti negativi scuola secondaria di II grado	52
3.5 Tasso di minori in affidamento familiare al 31/12 (al netto dei MSNA)	54
3.6 Tasso di minori accolti in struttura residenziale socio educativa al 31/12 (al netto dei MSNA)	56
3.7 Tasso di minori coinvolti in interventi di educativa	58
3.8 Indice di benessere relazionale con i pari (IBRP)	60
3.9 Indice di benessere culturale e ricreativo (IBCR)	62
3.10 Soddisfazione complessiva nei rapporti con i genitori dei ragazzi di 11-17 anni	64
3.11 Ragazzi di 11-17 anni che frequentano associazioni o gruppi	66
3.12 Ragazzi di 11-17 anni che dichiarano di commettere atti di violenza, bullismo e cyber bullismo a scuola	68
3.13 Tasso di donne con primo accesso ai Centri Antiviolenza	70
<b>4 Stranieri</b>	<b>73</b>
4.1 Percentuale di stranieri iscritti in anagrafe	74
4.2 Percentuale di stranieri nelle scuole	76
4.3 Tasso grezzo di disoccupazione stranieri	78
4.4 Percentuale MSNA accolti in struttura residenziale socio educativa sul totale dei minori accolti in struttura	80
4.5 Tasso di ospedalizzazione della popolazione straniera	82
4.5.1 Maschi	83
4.5.2 Femmine	85
4.5.3 Maschi e femmine	87

4.6	Numero richiedenti la protezione internazionale accolti nei Centri di Accoglienza Straordinaria . . . .	89
4.7	Percentuale di minori stranieri tra i minori presi in carico dal servizio sociale territoriale (al netto dei MSNA) . . . . .	91
<b>5</b>	<b>Stato di salute generale</b>	<b>93</b>
5.1	Tasso di ospedalizzazione generale . . . . .	94
5.1.1	Maschi . . . . .	95
5.1.2	Femmine . . . . .	97
5.1.3	Maschi e femmine . . . . .	99
5.2	Tasso di ospedalizzazione per causa . . . . .	101
5.2.1	Maschi . . . . .	102
5.2.2	Femmine . . . . .	104
5.2.3	Maschi e femmine . . . . .	106
5.3	Tasso di mortalità generale . . . . .	108
5.3.1	Maschi . . . . .	109
5.3.2	Femmine . . . . .	111
5.3.3	Maschi e femmine . . . . .	113
5.4	Tasso di mortalità per causa . . . . .	115
5.4.1	Maschi . . . . .	116
5.4.2	Femmine . . . . .	117
5.4.3	Maschi e femmine . . . . .	118
5.5	Speranza di vita alla nascita . . . . .	119
5.5.1	Maschi . . . . .	120
5.5.2	Femmine . . . . .	122
<b>6</b>	<b>Cronicità</b>	<b>125</b>
6.1	Prevalenza cronicità (almeno una patologia cronica) . . . . .	126
6.1.1	Maschi . . . . .	127
6.1.2	Femmine . . . . .	129
6.1.3	Maschi e femmine . . . . .	131
6.2	Prevalenza diabete . . . . .	133
6.2.1	Maschi . . . . .	134
6.2.2	Femmine . . . . .	136
6.2.3	Maschi e femmine . . . . .	138
6.3	Prevalenza scompenso cardiaco . . . . .	140
6.3.1	Maschi . . . . .	141
6.3.2	Femmine . . . . .	143
6.3.3	Maschi e femmine . . . . .	145
6.4	Prevalenza ictus . . . . .	147
6.4.1	Maschi . . . . .	148
6.4.2	Femmine . . . . .	150
6.4.3	Maschi e femmine . . . . .	152
6.5	Prevalenza cardiopatia ischemica . . . . .	154
6.5.1	Maschi . . . . .	155
6.5.2	Femmine . . . . .	157
6.5.3	Maschi e femmine . . . . .	159
6.6	Prevalenza BPCO . . . . .	161
6.6.1	Maschi . . . . .	162
6.6.2	Femmine . . . . .	164
6.6.3	Maschi e femmine . . . . .	166
6.7	Prevalenza demenza . . . . .	168
6.7.1	Maschi . . . . .	169
6.7.2	Femmine . . . . .	171
6.7.3	Maschi e femmine . . . . .	173

<b>7</b>	<b>Disabilità e Non autosufficienza</b>	<b>175</b>
7.1	Prevalenza anziani residenti in RSA permanente . . . . .	176
7.1.1	Maschi . . . . .	177
7.1.2	Femmine . . . . .	179
7.1.3	Maschi e femmine . . . . .	181
7.2	Prevalenza anziani in assistenza domiciliare diretta . . . . .	183
7.2.1	Maschi . . . . .	184
7.2.2	Femmine . . . . .	186
7.2.3	Maschi e femmine . . . . .	188
7.3	Prevalenza persone con disabilità in carico al servizio sociale . . . . .	190
7.4	Incidenza di disabilità . . . . .	192
7.5	Incidenza di disabilità grave . . . . .	194
7.6	Indice di inserimento di alunni con disabilità nella scuola primaria e secondaria di I grado . . . . .	196
<b>8</b>	<b>Salute mentale</b>	<b>199</b>
8.1	Prevalenza pazienti in carico ai servizi per la salute mentale territoriale . . . . .	200
8.1.1	Infanzia-adolescenza . . . . .	201
8.1.2	Adulti . . . . .	203
8.1.3	Totale . . . . .	205
8.2	Prevalenza uso di antidepressivi . . . . .	207
8.2.1	Maschi . . . . .	208
8.2.2	Femmine . . . . .	210
8.2.3	Maschi e femmine . . . . .	212
<b>9</b>	<b>Materno infantile</b>	<b>215</b>
9.1	Tasso di mortalità infantile . . . . .	216
9.2	Percentuale di nati vivi gravemente sottopeso . . . . .	218
<b>10</b>	<b>Prevenzione</b>	<b>221</b>
10.1	Tasso di mortalità evitabile . . . . .	222
10.1.1	Maschi . . . . .	223
10.1.2	Femmine . . . . .	225
10.1.3	Maschi e femmine . . . . .	227
10.2	Infortuni sul lavoro indennizzati . . . . .	229
10.3	Rapporto di lesività degli incidenti stradali . . . . .	231



# Introduzione

Il presente documento ha l'obiettivo di descrivere le dinamiche sanitarie e sociali della popolazione residente.

Gli ambiti affrontati sono:

- demografia,
- determinanti di salute,
- famiglie e minori,
- popolazione straniera,
- stato di salute generale,
- cronicità,
- disabilità e non autosufficienza,
- salute mentale,
- materno infantile,
- prevenzione.

Per ogni ambito il gruppo di lavoro ha individuato un set di indicatori per descriverne gli aspetti sociali e/o sanitari. I criteri che hanno guidato la scelta degli indicatori sono la solidità metodologica (qualità del dato affidabile e uso consolidato), la sinteticità (per evitare di produrre un documento troppo dispersivo) e la confrontabilità (per permettere alle singole zone di contestualizzare il proprio dato all'interno del territorio nel quale si trovano).

Le fonti utilizzate non si limitano ai flussi informativi del sistema sanitario, ma comprendono anche indagini di popolazione e registri gestiti dalle diverse Agenzie regionali.

Ogni indicatore è accompagnato da due grafici. Il primo grafico consente di visualizzare la posizione della propria zona all'interno della graduatoria regionale, considerando l'ultimo anno nel quale la misura è disponibile (2022 o 2021, a seconda dell'indicatore, salvo eccezioni). Il secondo grafico mostra invece il trend dell'indicatore per la zona, la Asl alla quale la zona afferisce e la Toscana. Entrambi consentono di confrontare la propria zona con le altre per aiutare l'interpretazione del dato alla luce di quanto sta avvenendo al di là dei propri confini amministrativi. Insieme ai grafici è presente una tabella riassuntiva con il dato per tutte le zone, Asl e Regione. Per chiarezza e condivisione dei metodi, inoltre, è riportata una scheda informativa dell'indicatore, nella quale sono descritti la metodologia di calcolo, le fonti e l'Ente di riferimento per la fornitura del dato (da contattare per eventuali chiarimenti).

I contenuti del report, come detto in precedenza, rappresentano una selezione rispetto al totale delle informazioni disponibili nei vari cataloghi di indicatori degli Enti che hanno partecipato al lavoro. Le scelte fatte in questo senso non vogliono essere vincolanti rispetto alla stesura del profilo di salute, nel quale possono ovviamente confluire anche altre informazioni ritenute necessarie dalle singole zone.

Buona lettura.



## Capitolo 1

# Demografia

# 1.1 Tasso di natalità

Il numero di nascite in Toscana si conferma anche nel 2020 in calo. Dal 2008, da quando cioè hanno cominciato a manifestarsi i primi effetti della crisi economica, il trend di diminuzione si è accentuato, ma la diminuzione osservata dal 2019 al 2020 è in linea con quella degli anni scorsi. La pandemia quindi, nel suo primo anno, non ha ulteriormente aggravato il trend in diminuzione già in essere. Se tra le donne italiane la maternità viene sempre più spesso rimandata e limitata ad un solo figlio, anche il contributo delle donne straniere, pur ancora determinante in alcune zone, è in diminuzione da 4-5 anni. Nel 2020 sono nati poco più di 6 bambini ogni 1.000 toscani. La variabilità interna alla regione è piuttosto marcata e risente ovviamente delle caratteristiche demografiche della popolazione. Nella Asl Centro si osserva il tasso di natalità più elevato e in generale le zone dove nascono più bambini sono quelle contraddistinte da una presenza maggiore di donne in età fertile e straniera. Viceversa i territori più periferici o montani, contraddistinti da popolazioni più anziane e tassi d'immigrazione più bassi, sono quelli che chiudono la classifica per natalità (ad es. Valle del Serchio, Bassa Val di Cecina e Val di Cornia, Lunigiana e Apuane).

<b>Numeratore</b>	Numero di nuovi nati nell'anno
<b>Denominatore</b>	Popolazione residente al 31/12
<b>Tipo misura</b>	Tasso
<b>Coeff. moltiplicativo</b>	1.000
<b>Dettaglio</b>	Pop. totale
<b>Fonte</b>	Elaborazioni ARS su dati ISTAT
<b>Fornitore</b>	ARS

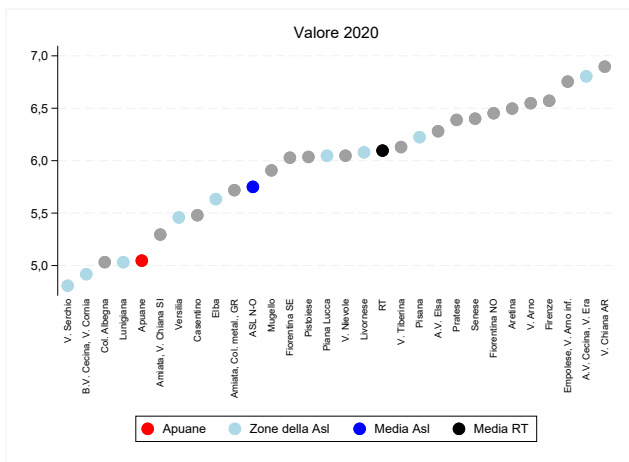

(a) Indicatore per zona

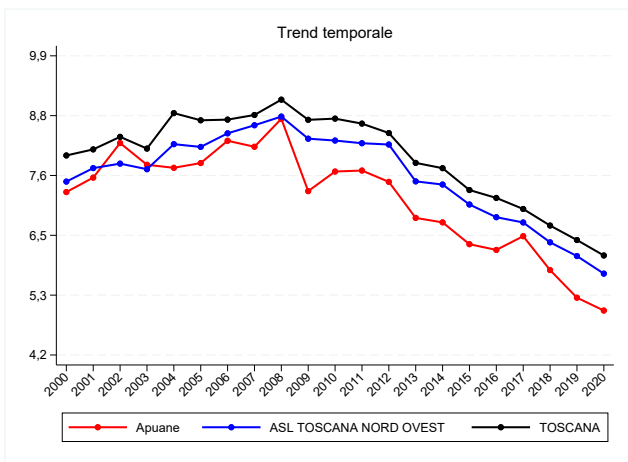

(b) Trend per zona, Asl e regione

Figura 1.1: Tasso di natalità, valori 2020

Tabella 1.1: Tasso di natalità, valori 2020

Zona	Numeratore	Denominatore	Valore grezzo
<b>Apuane</b>	693	137.321	5,0
Lunigiana	260	51.666	5,0
V. del Serchio	258	53.665	4,8
Piana di Lucca	1.019	168.513	6,0
Pisana	1.251	200.986	6,2
Elba	176	31.242	5,6
Versilia	874	160.123	5,5
Livornese	1.039	170.897	6,1
A.V. di Cecina, V. d'Era	939	137.998	6,8
B.V. di Cecina, V. di Cornia	664	135.022	4,9
<b>ASL TOSCANA NORD OVEST</b>	7.173	1.247.433	5,8
Firenze	2.400	365.228	6,6
V. di Nievole	716	118.398	6,0
Pratese	1.685	263.750	6,4
Pistoiese	1.030	170.657	6,0
Fiorentina Nord-Ovest	1.350	209.231	6,5
Fiorentina Sud-Est	1.092	181.146	6,0
Mugello	371	62.801	5,9
Empolese, Valdarno Inferiore	1.619	239.706	6,8
<b>ASL TOSCANA CENTRO</b>	10.263	1.610.917	6,4
A.V. d'Elsa	391	62.253	6,3
Senese	796	124.364	6,4
Casentino	184	33.580	5,5
Valtiberina	178	29.038	6,1
V. di Chiana Aretina	347	50.315	6,9
Aretina	830	127.756	6,5
Valdarno	616	94.072	6,5
Colline dell'Albegna	246	48.886	5,0
Amiata SI e V. d'Orcia, Valdichiana SI	397	74.973	5,3
Amiata GR, Colline Metallifere, Grossetana	959	167.694	5,7
<b>ASL TOSCANA SUD EST</b>	4.944	812.931	6,1
<b>TOSCANA</b>	22.380	3.671.281	6,1

## 1.2 Indice di vecchiaia

L'indice di vecchiaia coglie la velocità di ricambio di una popolazione, confrontando gli anziani con i giovani sotto i 15 anni. La Toscana è tra le regioni con il valore più alto in Italia e il trend è in costante aumento dal 2011 a causa di un effetto combinato: aumento dell'aspettativa di vita e calo delle nascite. A gennaio 2022 (secondo i dati provvisori ISTAT) si contano 220 anziani ogni 100 ragazzi sotto i 15 anni. Le zone più critiche sono quelle periferiche e montane (Colline dell'Albegna, Lunigiana, Valle del Serchio), mentre quelle dove la situazione è migliore della media (Pratese, Alta Val di Cecina-Val d'Era, Empolese - Valdarno inferiore) sono contraddistinte da tassi di natalità più elevati anche grazie a una maggior presenza di stranieri sul territorio, che ancora mantengono tassi di fecondità superiori agli italiani.

<b>Numeratore</b>	Popolazione 65+ residente al 1/1
<b>Denominatore</b>	Popolazione 0-14 residente al 1/1
<b>Tipo misura</b>	Rapporto
<b>Coeff. moltiplicativo</b>	100
<b>Dettaglio</b>	Pop. totale
<b>Fonte</b>	Elaborazioni ARS su dati ISTAT
<b>Fornitore</b>	ARS
<b>Note</b>	Dati 2022 provvisori ISTAT (il dato consolidato é pubblicato solitamente al termine dell'anno).

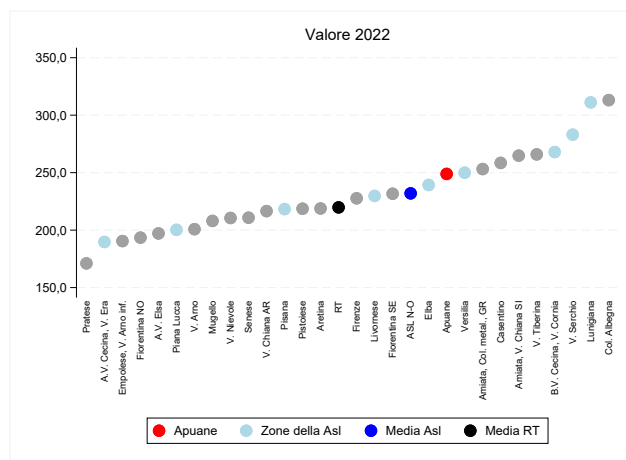

(a) Indicatore per zona

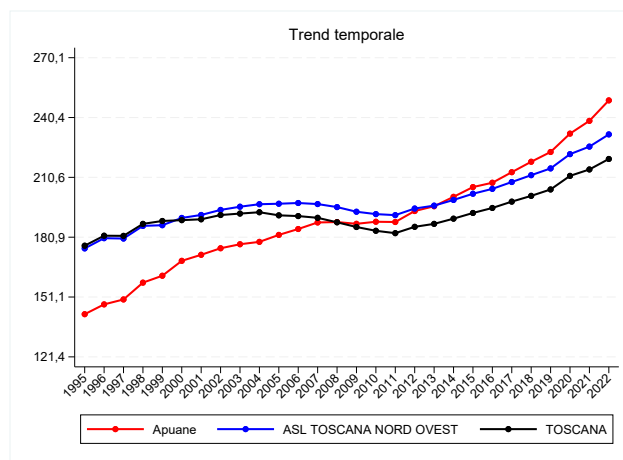

(b) Trend per zona, Asl e regione

Figura 1.2: Indice di vecchiaia, valori 2022

Tabella 1.2: Indice di vecchiaia, valori 2022

Zona	Numeratore	Denominatore	Valore grezzo
<b>Apuane</b>	36.775	14.776	248,9
Lunigiana	16.004	5.144	311,1
V. del Serchio	15.474	5.467	283,0
Piana di Lucca	42.067	21.006	200,3
Pisana	51.771	23.712	218,3
Elba	8.209	3.431	239,3
Versilia	43.037	17.218	250,0
Livornese	46.003	20.023	229,8
A.V. di Cecina, V. d'Era	34.131	17.992	189,7
B.V. di Cecina, V. di Cornia	39.103	14.595	267,9
<b>ASL TOSCANA NORD OVEST</b>	332.574	143.364	232,0
Firenze	95.886	42.116	227,7
V. di Nievole	29.790	14.148	210,6
Pratese	58.403	34.140	171,1
Pistoiese	44.954	20.561	218,6
Fiorentina Nord-Ovest	51.610	26.677	193,5
Fiorentina Sud-Est	49.730	21.468	231,6
Mugello	16.102	7.742	208,0
Empolese, Valdarno Inferiore	57.646	30.264	190,5
<b>ASL TOSCANA CENTRO</b>	404.121	197.116	205,0
A.V. d'Elsa	15.263	7.743	197,1
Senese	32.141	15.246	210,8
Casentino	9.468	3.663	258,5
Valtiberina	8.455	3.180	265,9
V. di Chiana Aretina	13.062	6.032	216,5
Aretina	32.956	15.060	218,8
Valdarno	23.412	11.659	200,8
Colline dell'Albegna	14.885	4.754	313,1
Amiata SI e V. d'Orcia, Valdichiana SI	21.969	8.297	264,8
Amiata GR, Colline Metallifere, Grossetana	46.862	18.513	253,1
<b>ASL TOSCANA SUD EST</b>	218.473	94.147	232,1
<b>TOSCANA</b>	955.168	434.627	219,8

### 1.3 Percentuale di over74enni

Il progressivo invecchiamento della popolazione sta portando ad un aumento della percentuale di grandi anziani sui territori. Le persone di 75 anni o più nel 2022 (dati provvisori ISTAT) rappresentano il 13,9% della popolazione residente, aumentati di circa 3 punti percentuali negli ultimi 20 anni. L'aumento degli anziani comporta ovviamente un maggior carico assistenziale per famiglie e servizi territoriali. Le zone più interessate dal fenomeno sono ancora una volta quelle più periferiche o montane (Lunigiana, Colline dell'Albegna, Bassa Val di Cecina e Val di Cornia), mentre quelle con le prevalenze più basse sono Pratese, Alta Val di Cecina e Val d'Era, Empolese e Valdarno inferiore.

<b>Numeratore</b>	Popolazione 75+ residente al 1/1
<b>Denominatore</b>	Popolazione residente al 1/1
<b>Tipo misura</b>	Rapporto
<b>Coeff. moltiplicativo</b>	100
<b>Dettaglio</b>	Pop. totale
<b>Fonte</b>	Elaborazioni ARS su dati ISTAT
<b>Fornitore</b>	ARS
<b>Note</b>	Dati 2022 provvisori ISTAT (il dato consolidato é pubblicato solitamente al termine dell'anno).

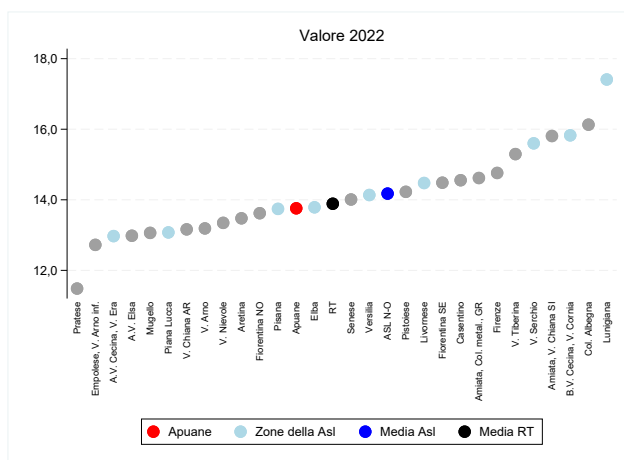

(a) Indicatore per zona

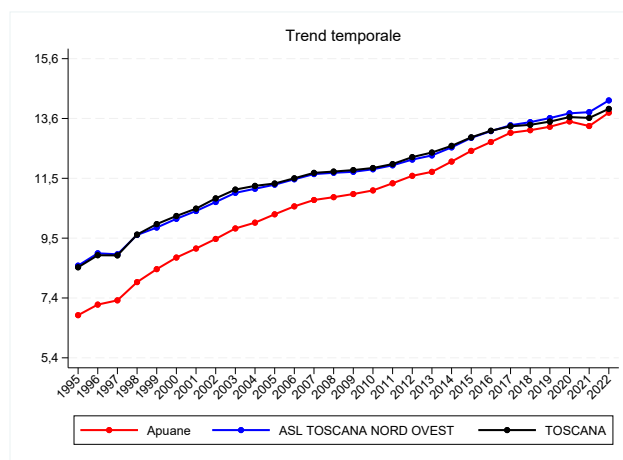

(b) Trend per zona, Asl e regione

Figura 1.3: Percentuale di over74enni, valori 2022

Tabella 1.3: Percentuale di over74enni, valori 2022

Zona	Numeratore	Denominatore	Valore grezzo
<b>Apuane</b>	18.834	136.888	13,8
Lunigiana	8.967	51.507	17,4
V. del Serchio	8.286	53.114	15,6
Piana di Lucca	22.098	169.000	13,1
Pisana	27.741	201.858	13,7
Elba	4.317	31.311	13,8
Versilia	22.586	159.776	14,1
Livornese	24.737	170.884	14,5
A.V. di Cecina, V. d'Era	17.960	138.459	13,0
B.V. di Cecina, V. di Cornia	21.315	134.675	15,8
<b>ASL TOSCANA NORD OVEST</b>	176.841	1.247.472	14,2
Firenze	54.195	367.150	14,8
V. di Nievole	15.823	118.555	13,3
Pratese	30.366	264.397	11,5
Pistoiese	24.284	170.701	14,2
Fiorentina Nord-Ovest	28.533	209.492	13,6
Fiorentina Sud-Est	26.334	181.802	14,5
Mugello	8.224	62.961	13,1
Empolese, Valdarno Inferiore	30.546	240.086	12,7
<b>ASL TOSCANA CENTRO</b>	218.305	1.615.144	13,5
A.V. d'Elsa	8.113	62.497	13,0
Senese	17.460	124.639	14,0
Casentino	4.896	33.639	14,6
Valtiberina	4.419	28.891	15,3
V. di Chiana Aretina	6.612	50.235	13,2
Aretina	17.204	127.672	13,5
Valdarno	12.424	94.197	13,2
Colline dell'Albegna	7.854	48.695	16,1
Amiata SI e V. d'Orcia, Valdichiana SI	11.842	74.910	15,8
Amiata GR, Colline Metallifere, Grossetana	24.601	168.294	14,6
<b>ASL TOSCANA SUD EST</b>	115.425	813.669	14,2
<b>TOSCANA</b>	510.571	3.676.285	13,9



## Capitolo 2

# Determinanti di salute

## 2.1 Tasso di pensioni sociali e assegni sociali

Il tasso di pensioni e assegni sociali (prestazioni assistenziali riservate agli anziani che non percepiscono alcun reddito o che hanno redditi molto bassi) misura le possibili difficoltà economiche della popolazione anziana e in Toscana risulta decisamente più basso rispetto alla media nazionale (3,5% contro 5,8%) e in diminuzione (era il 5% nel 2007). Il range dell'indicatore passa dal 2,2% delle zone Senese e Fiorentina Sud-Est al 5% delle Apuane. La presenza di pensioni e assegni sociali interessa in media maggiormente i territori ricompresi nella Asl Toscana Nord-Ovest (4,1%); tra le zone con i valori più alti si segnalano, oltre alla già citata Apuane, la Versilia, la Val di Nievole, la Livornese e la Pistoiese.

<b>Numeratore</b>	Numero di pensioni e assegni sociali al 31/12
<b>Denominatore</b>	Popolazione 65+ residente al 31/12
<b>Tipo misura</b>	Tasso
<b>Coeff. moltiplicativo</b>	100
<b>Dettaglio</b>	Pop. totale
<b>Fonte</b>	INPS - Osservatorio sulle pensioni
<b>Fornitore</b>	Osservatorio Sociale Regionale

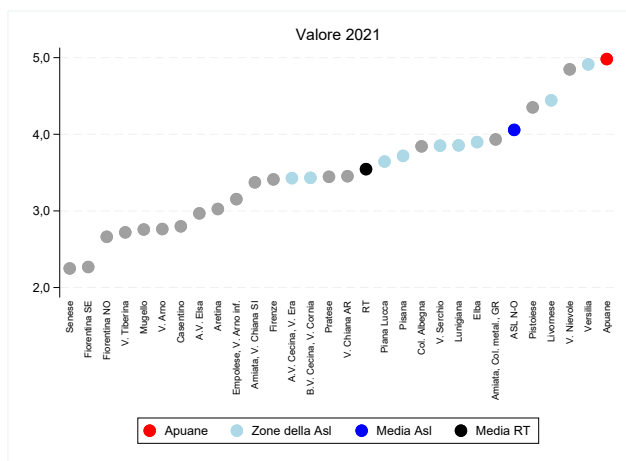

(a) Indicatore per zona

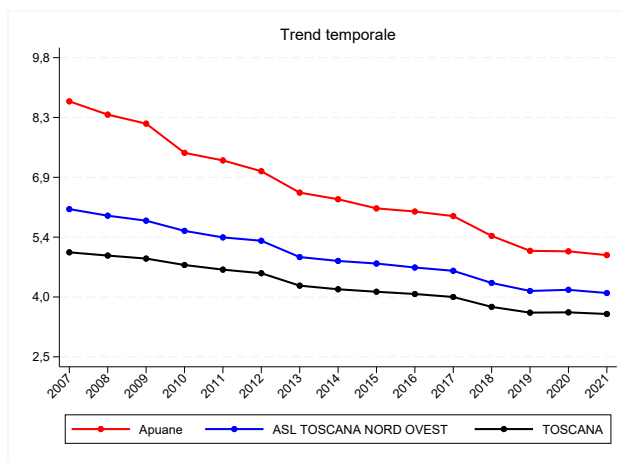

(b) Trend per zona, Asl e regione

Figura 2.1: Tasso di pensioni sociali e assegni sociali, valori 2021

Tabella 2.1: Tasso di pensioni sociali e assegni sociali, valori 2021

Zona	Numeratore	Denominatore	Valore grezzo
<b>Apuane</b>	1.832	36.775	5,0
Lunigiana	617	16.004	3,9
V. del Serchio	596	15.474	3,9
Piana di Lucca	1.533	42.067	3,6
Pisana	1.925	51.771	3,7
Elba	320	8.209	3,9
Versilia	2.114	43.037	4,9
Livornese	2.044	46.003	4,4
A.V. di Cecina, V. d'Era	1.170	34.131	3,4
B.V. di Cecina, V. di Cornia	1.342	39.103	3,4
<b>ASL TOSCANA NORD OVEST</b>	13.493	332.574	4,1
Firenze	3.271	95.886	3,4
V. di Nievole	1.444	29.790	4,8
Pratese	2.012	58.403	3,4
Pistoiese	1.956	44.954	4,4
Fiorentina Nord-Ovest	1.374	51.610	2,7
Fiorentina Sud-Est	1.128	49.730	2,3
Mugello	444	16.102	2,8
Empolese, Valdarno Inferiore	1.818	57.646	3,2
<b>ASL TOSCANA CENTRO</b>	13.447	404.121	3,3
A.V. d'Elsa	453	15.263	3,0
Senese	723	32.141	2,2
Casentino	265	9.468	2,8
Valtiberina	230	8.455	2,7
V. di Chiana Aretina	451	13.062	3,5
Aretina	997	32.956	3,0
Valdarno	647	23.412	2,8
Colline dell'Albegna	572	14.885	3,8
Amiata SI e V. d'Orcia, Valdichiana SI	741	21.969	3,4
Amiata GR, Colline Metallifere, Grossetana	1.843	46.862	3,9
<b>ASL TOSCANA SUD EST</b>	6.922	218.473	3,2
<b>TOSCANA</b>	33.862	955.168	3,5

## 2.2 Reddito imponibile medio

Il reddito medio imponibile IRPEF per contribuente (il valore sul quale si applica l'aliquota per determinare l'addizionale regionale e comunale dovuta) mostra un intervallo che va dai 18.329 euro dell'Elba ai 25.224 euro di Firenze, con una media regionale di 21.061 euro che risulta migliore di quella del contesto medio nazionale (20.851 euro), ma che per la prima volta da diversi anni vede un calo (era 21.356 euro nel 2019), certamente dovuto alla flessione dei redditi causata dagli impatti della pandemia da Covid-19. I territori con il reddito maggiore fanno riferimento al territorio fiorentino e alle zone in cui sono presenti i capoluoghi Siena, Pisa, Livorno, Lucca (tutti al di sopra della media regionale). I territori con i redditi minori, invece, fanno riferimento in larga parte ai contesti montani e collinari, soprattutto delle aree Sud-Est e Nord-Ovest, e all'arcipelago.

<b>Numeratore</b>	Ammontare complessivo dei redditi imponibili al 31/12
<b>Denominatore</b>	Numero contribuenti al 31/12
<b>Tipo misura</b>	Media pro-capite
<b>Coeff. moltiplicativo</b>	1
<b>Dettaglio</b>	Pop. totale
<b>Fonte</b>	Ministero Economia e Finanze
<b>Fornitore</b>	Osservatorio Sociale Regionale
<b>Note</b>	Reddito imponibile é il valore sul quale si applica l'aliquota per determinare l'addizionale regionale e comunale dovuta.

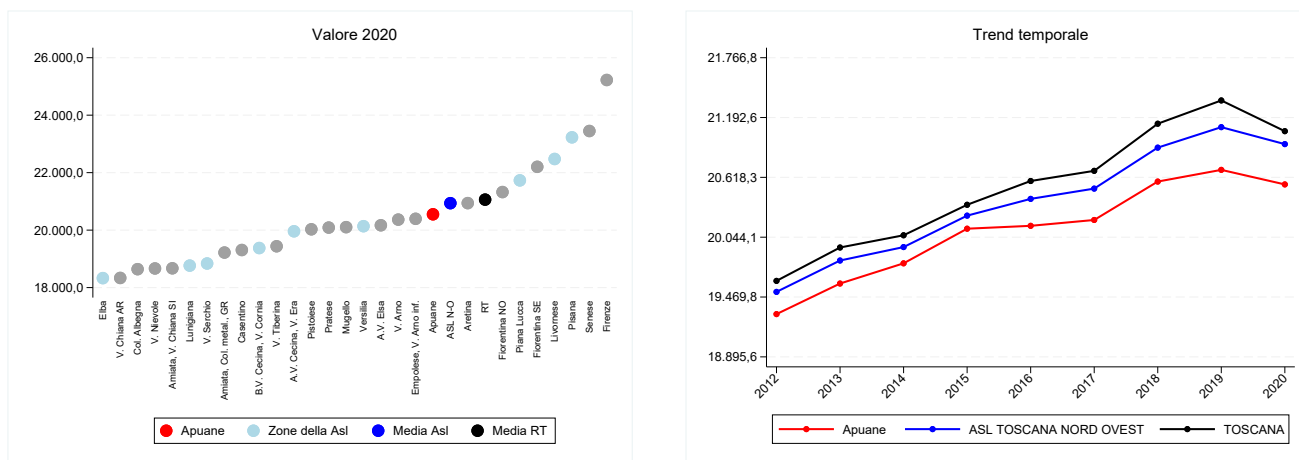

(a) Indicatore per zona

(b) Trend per zona, Asl e regione

Figura 2.2: Reddito imponibile medio, valori 2020

Tabella 2.2: Reddito imponibile medio, valori 2020

Zona	Numeratore	Denominatore	Valore grezzo
<b>Apuane</b>	1.893.630.285	92.145	20.550,5
Lunigiana	702.102.875	37.415	18.765,3
V. del Serchio	724.350.092	38.450	18.838,8
Piana di Lucca	2.540.999.807	116.929	21.731,1
Pisana	3.218.194.704	138.541	23.229,2
Elba	425.770.442	23.229	18.329,3
Versilia	2.214.497.845	109.974	20.136,6
Livornese	2.638.893.193	117.411	22.475,7
A.V. di Cecina, V. d'Era	1.911.757.065	95.782	19.959,5
B.V. di Cecina, V. di Cornia	1.873.922.944	96.711	19.376,5
<b>ASL TOSCANA NORD OVEST</b>	18.144.119.252	866.587	20.937,4
Firenze	6.476.619.796	256.763	25.224,1
V. di Nievole	1.507.053.333	80.738	18.666,0
Pratese	3.724.237.156	185.389	20.088,8
Pistoiese	2.378.206.491	118.740	20.028,7
Fiorentina Nord-Ovest	3.145.482.465	147.507	21.324,3
Fiorentina Sud-Est	2.889.011.783	130.117	22.203,2
Mugello	913.587.544	45.444	20.103,6
Empolese, Valdarno Inferiore	3.426.747.293	168.030	20.393,7
<b>ASL TOSCANA CENTRO</b>	24.460.945.861	1.132.728	21.594,7
A.V. d'Elsa	907.600.568	45.001	20.168,5
Senese	2.118.246.100	90.333	23.449,3
Casentino	473.360.749	24.516	19.308,2
Valtiberina	424.672.178	21.847	19.438,5
V. di Chiana Aretina	656.421.607	35.800	18.335,8
Aretina	1.911.756.572	91.299	20.939,5
Valdarno	1.386.537.586	68.082	20.365,7
Colline dell'Albegna	651.806.457	34.966	18.641,2
Amiata SI e V. d'Orcia, Valdichiana SI	1.026.167.714	54.958	18.671,9
Amiata GR, Colline Metallifere, Grossetana	2.308.671.942	120.122	19.219,4
<b>ASL TOSCANA SUD EST</b>	11.865.241.473	586.924	20.216,0
<b>TOSCANA</b>	54.470.306.586	2.586.239	21.061,6

## 2.3 Importo medio mensile delle pensioni erogate dall'INPS

L'importo medio mensile delle pensioni INPS oscilla dai 1.128 euro di Firenze e Senese agli 884 euro della Val di Chiana Aretina, mentre il dato medio toscano si attesta sui 1.000 euro e al di sopra di quello nazionale (952 euro). Anche su questo versante si confermano le criticità reddituali di gran parte delle aree montane e, in generale, di tutte quelle zone che hanno vissuto in passato principalmente su una economia agricola e terziaria o comunque con uno scarso sviluppo industriale. I territori che infatti mostrano i valori più elevati sono quelli che in passato hanno avuto una forte connotazione industriale, estrattiva o turistica. In termini di Aree Vaste, la Centro è quella con il valore più elevato (1.034 euro), la Nord-Ovest si avvicina ai valori regionali (983 euro) e la Sud-Est è quella con il valore minore (968 euro).

<b>Numeratore</b>	Importo complessivo mensile delle pensioni erogate dall'INPS al 31/12
<b>Denominatore</b>	Numero di pensioni al 31/12
<b>Tipo misura</b>	Media pro-capite
<b>Coeff. moltiplicativo</b>	1
<b>Dettaglio</b>	Pop. totale
<b>Fonte</b>	INPS - Osservatorio sulle pensioni
<b>Fornitore</b>	Osservatorio Sociale Regionale

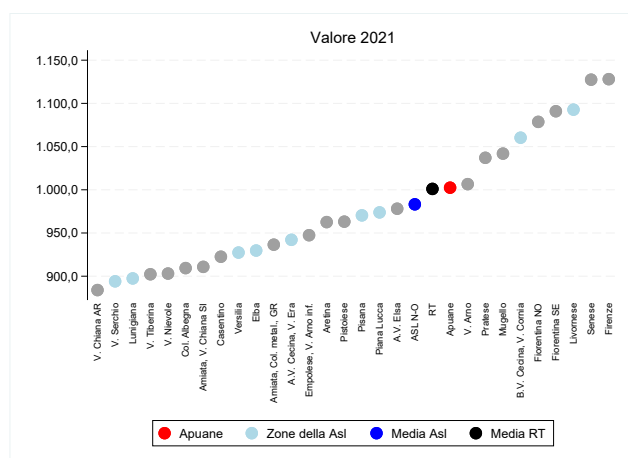

(a) Indicatore per zona

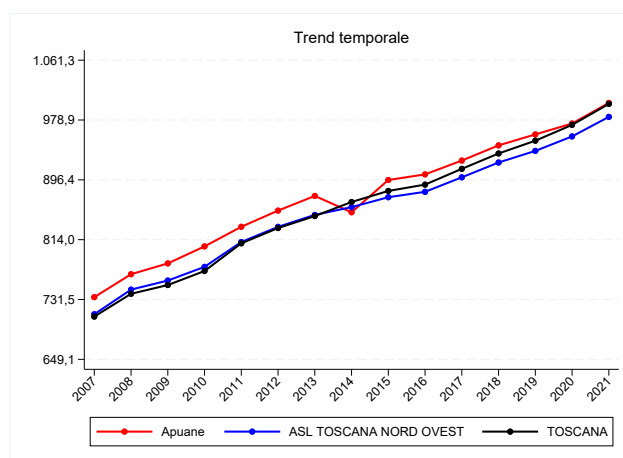

(b) Trend per zona, Asl e regione

Figura 2.3: Importo medio mensile delle pensioni erogate dall'INPS, valori 2021

Tabella 2.3: Importo medio mensile delle pensioni erogate dall'INPS, valori 2021

Zona	Numeratore	Denominatore	Valore grezzo
<b>Apuane</b>	40.144.090	40.046	1.002,4
Lunigiana	17.040.289	18.988	897,4
V. del Serchio	17.444.161	19.511	894,1
Piana di Lucca	49.059.325	50.377	973,8
Pisana	54.329.834	55.987	970,4
Elba	8.127.471	8.742	929,7
Versilia	45.623.307	49.197	927,4
Livornese	53.276.037	48.755	1.092,7
A.V. di Cecina, V. d'Era	41.100.471	43.625	942,1
B.V. di Cecina, V. di Cornia	47.338.788	44.647	1.060,3
<b>ASL TOSCANA NORD OVEST</b>	373.483.773	379.875	983,2
Firenze	111.340.932	98.703	1.128,0
V. di Nievole	35.271.353	39.057	903,1
Pratese	76.186.572	73.467	1.037,0
Pistoiese	55.028.675	57.135	963,1
Fiorentina Nord-Ovest	66.944.993	62.066	1.078,6
Fiorentina Sud-Est	63.405.480	58.122	1.090,9
Mugello	20.443.004	19.621	1.041,9
Empolese, Valdarno Inferiore	73.519.645	77.599	947,4
<b>ASL TOSCANA CENTRO</b>	502.140.654	485.770	1.033,7
A.V. d'Elsa	20.031.633	20.480	978,1
Senese	41.708.275	36.994	1.127,4
Casentino	11.456.281	12.418	922,6
Valtiberina	10.413.567	11.542	902,2
V. di Chiana Aretina	15.368.418	17.386	884,0
Aretina	41.124.345	42.722	962,6
Valdarno	31.154.255	30.952	1.006,5
Colline dell'Albegna	15.952.549	17.542	909,4
Amiata SI e V. d'Orcia, Valdichiana SI	25.837.007	28.367	910,8
Amiata GR, Colline Metallifere, Grossetana	50.776.335	54.220	936,5
<b>ASL TOSCANA SUD EST</b>	263.822.665	272.623	967,7
<b>TOSCANA</b>	1.139.447.093	1.138.268	1.001,0

## 2.4 Tasso di famiglie che chiedono integrazione canoni di locazione

L'indicatore ha una duplice valenza: rivela difficoltà delle famiglie sia in termini di disagio economico (insufficienza di mezzi economici per far fronte all'affitto) sia in chiave di disagio abitativo (rischio di perdita dell'abitazione per morosità incolpevole). Il fenomeno, che in Toscana interessa al 2021 circa 20.350 famiglie (12,4 ogni 1.000), oscilla a livello zonale tra il 2,8 per 1.000 del Casentino ed il 19,3 per 1.000 della Piana di Lucca. Oltre a quest'ultima, i valori più elevati si riscontrano nella Livornese, nella Bassa Val di Cecina-Val di Cornia, nell'Empolese-Valdarno Inferiore, nell'Alta Val di Cecina-Val d'Era e nella Pisana, anche se c'è da dire che essendo questa una misura che si basa su dati dei servizi, spesso riflette anche la maggiore o minore presenza di servizi e di attività degli stessi sul territorio, così come l'entità dei budget stanziati (incentivo o disincentivo per le domande). Non è detto dunque che ad una minore intensità di domande in un territorio corrisponda la reale diminuzione del fenomeno, e viceversa. E' possibile, infatti, che in presenza di bassi budget disponibili e di domande senza successo reiterate negli anni, le famiglie preferiscano indirizzare le richieste verso altri servizi (es. domande per alloggi ERP e per contributi economici alle famiglie). Premesso ciò, il trend regionale è tornato a crescere dal 2019 (era 9,3 per 1.000) dopo diversi anni di costante diminuzione (era 15,6 per 1.000 nel 2011) e a livello zonale il fenomeno appare maggiormente presente nell'area Nord-Ovest (13,7 per 1.000), in linea con la media regionale nella Centro (12,1 per 1.000) e di minore intensità nella Sud-Est (11 per 1.000).

<b>Numeratore</b>	Numero di domande presentate per integrazione canone locazione al 31/12
<b>Denominatore</b>	Numero famiglie residenti al 31/12
<b>Tipo misura</b>	Tasso
<b>Coeff. moltiplicativo</b>	1.000
<b>Dettaglio</b>	Pop. totale
<b>Fonte</b>	Regione Toscana
<b>Fornitore</b>	Osservatorio Sociale Regionale
<b>Note</b>	Integrazione canoni di locazione ex LR 431/98.

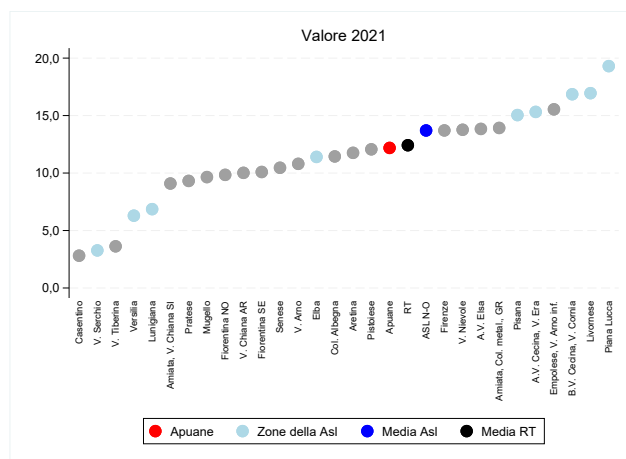

(a) Indicatore per zona

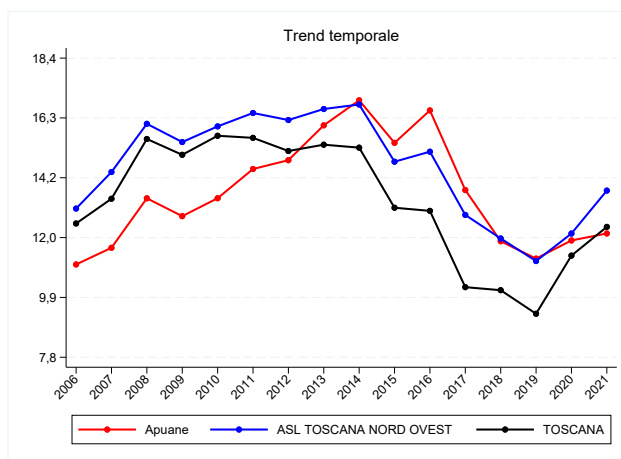

(b) Trend per zona, Asl e regione

Figura 2.4: Tasso di famiglie che chiedono integrazione canoni di locazione, valori 2021

Tabella 2.4: Tasso di famiglie che chiedono integrazione canoni di locazione, valori 2021

Zona	Numeratore	Denominatore	Valore grezzo
<b>Apuane</b>	763	62.610	12,2
Lunigiana	171	24.930	6,9
V. del Serchio	80	24.464	3,3
Piana di Lucca	1.395	72.268	19,3
Pisana	1.403	93.259	15,0
Elba	177	15.523	11,4
Versilia	447	71.043	6,3
Livornese	1.334	78.704	16,9
A.V. di Cecina, V. d'Era	907	59.207	15,3
B.V. di Cecina, V. di Cornia	1.087	64.486	16,9
<b>ASL TOSCANA NORD OVEST</b>	7.764	566.498	13,7
Firenze	2.511	183.185	13,7
V. di Nievole	698	50.703	13,8
Pratese	961	103.157	9,3
Pistoiese	899	74.514	12,1
Fiorentina Nord-Ovest	861	87.469	9,8
Fiorentina Sud-Est	801	79.371	10,1
Mugello	265	27.466	9,6
Empolese, Valdarno Inferiore	1.527	98.239	15,5
<b>ASL TOSCANA CENTRO</b>	8.523	704.108	12,1
A.V. d'Elsa	371	26.809	13,8
Senese	601	57.459	10,5
Casentino	43	15.294	2,8
Valtiberina	47	12.959	3,6
V. di Chiana Aretina	212	21.161	10,0
Aretina	670	56.983	11,8
Valdarno	429	39.715	10,8
Colline dell'Albegna	269	23.503	11,4
Amiata SI e V. d'Orcia, Valdichiana SI	315	34.653	9,1
Amiata GR, Colline Metallifere, Grossetana	1.109	79.648	13,9
<b>ASL TOSCANA SUD EST</b>	4.066	368.189	11,0
<b>TOSCANA</b>	20.353	1.638.796	12,4

## 2.5 Tasso grezzo di disoccupazione

Il tasso grezzo di disoccupazione, che mette in rapporto gli iscritti ai Centri per l'Impiego disponibili al lavoro con la popolazione in età attiva (15-64 anni), è un indicatore di disagio lavorativo che misura la disoccupazione cosiddetta amministrativa. La Toscana è al 22,4% e mostra un valore doppio rispetto al periodo pre-crisi economica (11% al 2008). La situazione zonale vede maggiormente penalizzate l'Elba, alcune delle aree montane delle province aretina, pistoiese, lucchese e massese e la zona costiera (soprattutto di Massa e Livorno-Piombino, non a caso qualificate come Aree di Crisi Complessa e destinatarie di interventi ed investimenti straordinari da parte di Regione Toscana e Ministero dell'Economia e delle Finanze). A livello di area vasta, la Nord-Ovest è quella che mostra la situazione più critica (26%), la Sud-Est risulta in linea con la media regionale (22,7%) e la Centro sensibilmente al di sotto (19,6%).

<b>Numeratore</b>	Numero dei disponibili rilevati ai Centri per l'Impiego al 31/12
<b>Denominatore</b>	Popolazione residente in età attiva (15-64 anni) al 31/12
<b>Tipo misura</b>	Tasso
<b>Coeff. moltiplicativo</b>	100
<b>Dettaglio</b>	Pop. totale
<b>Fonte</b>	Regione Toscana - Osservatorio regionale Mercato del Lavoro
<b>Fornitore</b>	Osservatorio Sociale Regionale

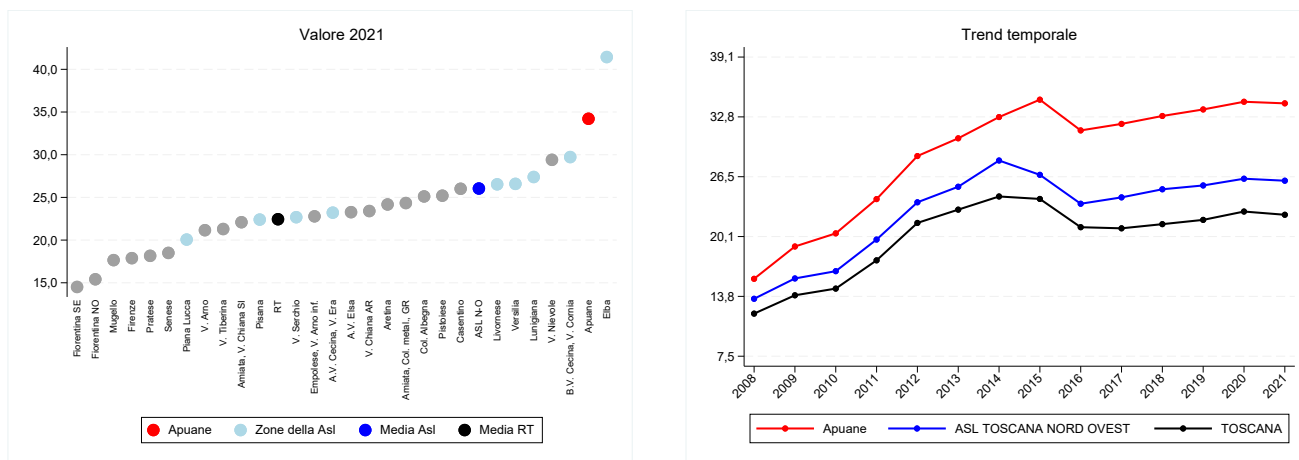

(a) Indicatore per zona

(b) Trend per zona, Asl e regione

Figura 2.5: Tasso grezzo di disoccupazione, valori 2021

Tabella 2.5: Tasso grezzo di disoccupazione, valori 2021

Zona	Numeratore	Denominatore	Valore grezzo
<b>Apuane</b>	29.193	85.337	34,2
Lunigiana	8.315	30.359	27,4
V. del Serchio	7.297	32.173	22,7
Piana di Lucca	21.250	105.927	20,1
Pisana	28.309	126.375	22,4
Elba	8.151	19.671	41,4
Versilia	26.456	99.521	26,6
Livornese	27.820	104.858	26,5
A.V. di Cecina, V. d'Era	20.041	86.336	23,2
B.V. di Cecina, V. di Cornia	24.069	80.977	29,7
<b>ASL TOSCANA NORD OVEST</b>	200.901	771.534	26,0
Firenze	40.984	229.148	17,9
V. di Nievole	21.939	74.617	29,4
Pratese	31.204	171.854	18,2
Pistoiese	26.506	105.186	25,2
Fiorentina Nord-Ovest	20.219	131.205	15,4
Fiorentina Sud-Est	16.051	110.604	14,5
Mugello	6.905	39.117	17,7
Empolese, Valdarno Inferiore	34.672	152.176	22,8
<b>ASL TOSCANA CENTRO</b>	198.480	1.013.907	19,6
A.V. d'Elsa	9.190	39.491	23,3
Senese	14.289	77.252	18,5
Casentino	5.334	20.508	26,0
Valtiberina	3.675	17.256	21,3
V. di Chiana Aretina	7.288	31.141	23,4
Aretina	19.254	79.656	24,2
Valdarno	12.510	59.126	21,2
Colline dell'Albegna	7.297	29.056	25,1
Amiata SI e V. d'Orcia, Valdichiana SI	9.863	44.644	22,1
Amiata GR, Colline Metallifere, Grossetana	25.050	102.919	24,3
<b>ASL TOSCANA SUD EST</b>	113.750	501.049	22,7
<b>TOSCANA</b>	513.131	2.286.490	22,4

## 2.6 Indice di presenza del terzo settore formalizzato

La presenza del terzo settore formalizzato, ossia il rapporto tra organizzazioni iscritte ai registri regionali (volontariato, promozione sociale e coop sociali) per 10.000 residenti, fornisce una misura di diffusione del capitale sociale sul territorio. Si tratta soltanto dei soggetti iscritti ai registri regionali, quindi di uno spaccato del più vasto universo non profit (che comprende anche l'informale). In Toscana la presenza del terzo settore formalizzato è cresciuta dal 2008 al 2021 da 13 a circa 20 organizzazioni per 10.000 residenti (da 4.852 a 7.319 organizzazioni). Le aree sono tutte abbastanza aderenti alla media regionale (20,7% la Nord-Ovest, 19,6% la Sud-Est e 19,5% la Centro), mentre a livello zonale l'indicatore comprende un intervallo che va da 11,5 delle Colline dell'Albegna a oltre 28 organizzazioni ogni 10.000 residenti di Firenze e Valle del Serchio, con una consistente concentrazione in presenza dei territori maggiormente urbanizzati nei quali sono presenti i capoluoghi (Firenze, Grosseto, Arezzo, Massa, Pisa e Livorno), ed una buona presenza in alcune aree montane dell'area Sud-Est.

<b>Numeratore</b>	Numero organizzazioni iscritte agli albi regionali (Volontariato, Promozione sociale, Cooperative sociali) al 31/12
<b>Denominatore</b>	Popolazione residente al 31/12
<b>Tipo misura</b>	Rapporto
<b>Coeff. moltiplicativo</b>	10.000
<b>Dettaglio</b>	Pop. totale
<b>Fonte</b>	Regione Toscana - Sistema Informatico Terzo Settore
<b>Fornitore</b>	Osservatorio Sociale Regionale
<b>Note</b>	Anno 2011 mancante

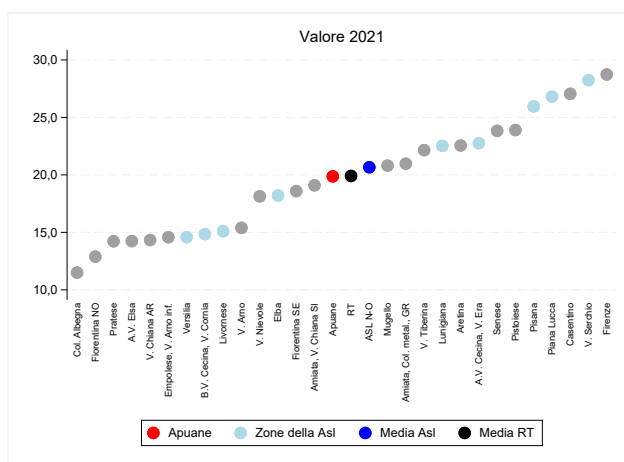

(a) Indicatore per zona

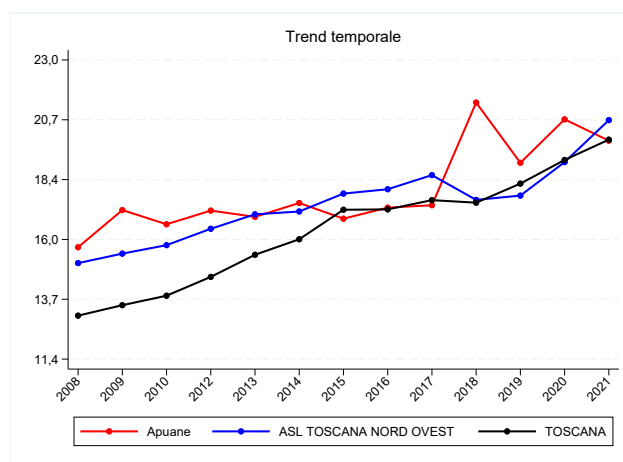

(b) Trend per zona, Asl e regione

Figura 2.6: Indice di presenza del terzo settore formalizzato, valori 2021

Tabella 2.6: Indice di presenza del terzo settore formalizzato, valori 2021

Zona	Numeratore	Denominatore	Valore grezzo
<b>Apuane</b>	272	136.888	19,9
Lunigiana	116	51.507	22,5
V. del Serchio	150	53.114	28,2
Piana di Lucca	453	169.000	26,8
Pisana	524	201.858	26,0
Elba	57	31.311	18,2
Versilia	233	159.776	14,6
Livornese	258	170.884	15,1
A.V. di Cecina, V. d'Era	315	138.459	22,8
B.V. di Cecina, V. di Cornia	200	134.675	14,9
<b>ASL TOSCANA NORD OVEST</b>	2.578	1.247.472	20,7
Firenze	1.055	367.150	28,7
V. di Nievole	215	118.555	18,1
Pratese	376	264.397	14,2
Pistoiese	408	170.701	23,9
Fiorentina Nord-Ovest	270	209.492	12,9
Fiorentina Sud-Est	338	181.802	18,6
Mugello	131	62.961	20,8
Empolese, Valdarno Inferiore	350	240.086	14,6
<b>ASL TOSCANA CENTRO</b>	3.143	1.615.144	19,5
A.V. d'Elsa	89	62.497	14,2
Senese	297	124.639	23,8
Casentino	91	33.639	27,1
Valtiberina	64	28.891	22,2
V. di Chiana Aretina	72	50.235	14,3
Aretina	288	127.672	22,6
Valdarno	145	94.197	15,4
Colline dell'Albegna	56	48.695	11,5
Amiata SI e V. d'Orcia, Valdichiana SI	143	74.910	19,1
Amiata GR, Colline Metallifere, Grossetana	353	168.294	21,0
<b>ASL TOSCANA SUD EST</b>	1.598	813.669	19,6
<b>TOSCANA</b>	7.319	3.676.285	19,9

## 2.7 Percentuale di famiglie con ISEE inferiore a 6.000 euro

L'indicatore misura la quota di famiglie che mostra una situazione economica e patrimoniale fortemente deficitaria, mettendo in rapporto percentuale i nuclei con ISEE inferiore a 6.000 euro con il totale delle famiglie residenti. Nell'ultimo quadriennio il numero di famiglie con tali caratteristiche è cresciuto da circa 93.700 a oltre 119.000, passando dal 5,7% al 7,3% delle famiglie residenti, ed evidenziando un disagio economico crescente per questo spaccato di riferimento. La Nord-Ovest è l'area vasta che mostra il valore più elevato (8,2%), mentre la Centro e la Sud-Est si attestano leggermente al di sotto della media regionale. A livello zonale l'indicatore ha un intervallo che va dal 5,1% della Fiorentina Sud-Est al 10,1% delle Apuane e le zone che rilevano le maggiori quote di famiglie in disagio economico sono, oltre alle Apuane, la Val di Nievole, la Livornese e la Pisana, confermando le criticità dell'area costiera in termini di svantaggio.

<b>Numeratore</b>	Dichiarazioni Sostitutive Uniche (DSU) ai fini ISEE inferiori a 6.000 euro
<b>Denominatore</b>	Numero famiglie residenti al 31/12
<b>Tipo misura</b>	Rapporto
<b>Coeff. moltiplicativo</b>	100
<b>Dettaglio</b>	Pop. totale
<b>Fonte</b>	INPS
<b>Fornitore</b>	Osservatorio Sociale Regionale

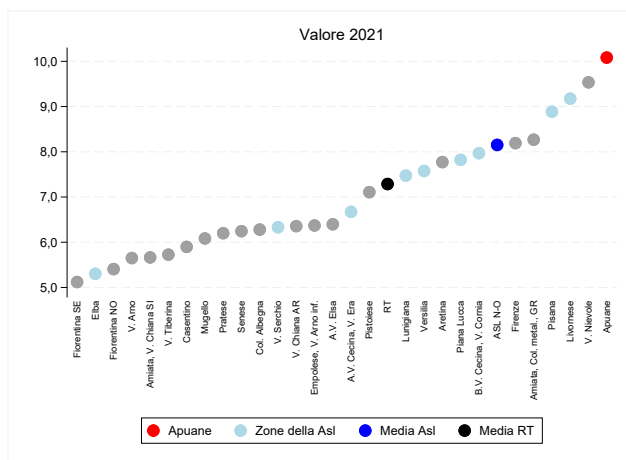

(a) Indicatore per zona

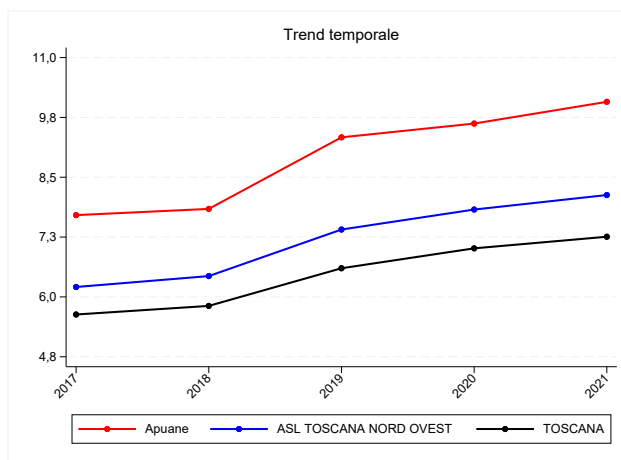

(b) Trend per zona, Asl e regione

Figura 2.7: Percentuale di famiglie con ISEE inferiore a 6.000 euro, valori 2021

Tabella 2.7: Percentuale di famiglie con ISEE inferiore a 6.000 euro, valori 2021

Zona	Numeratore	Denominatore	Valore grezzo
<b>Apuane</b>	6.313	62.610	10,1
Lunigiana	1.863	24.930	7,5
V. del Serchio	1.549	24.464	6,3
Piana di Lucca	5.652	72.268	7,8
Pisana	8.287	93.259	8,9
Elba	823	15.523	5,3
Versilia	5.382	71.043	7,6
Livornese	7.221	78.704	9,2
A.V. di Cecina, V. d'Era	3.950	59.207	6,7
B.V. di Cecina, V. di Cornia	5.139	64.486	8,0
<b>ASL TOSCANA NORD OVEST</b>	46.179	566.498	8,2
Firenze	15.006	183.185	8,2
V. di Nievole	4.835	50.703	9,5
Pratese	6.395	103.157	6,2
Pistoiese	5.296	74.514	7,1
Fiorentina Nord-Ovest	4.729	87.469	5,4
Fiorentina Sud-Est	4.064	79.371	5,1
Mugello	1.671	27.466	6,1
Empolese, Valdarno Inferiore	6.258	98.239	6,4
<b>ASL TOSCANA CENTRO</b>	48.254	704.108	6,9
A.V. d'Elsa	1.715	26.809	6,4
Senese	3.588	57.459	6,2
Casentino	902	15.294	5,9
Valtiberina	742	12.959	5,7
V. di Chiana Aretina	1.345	21.161	6,4
Aretina	4.429	56.983	7,8
Valdarno	2.244	39.715	5,7
Colline dell'Albegna	1.476	23.503	6,3
Amiata SI e V. d'Orcia, Valdichiana SI	1.963	34.653	5,7
Amiata GR, Colline Metallifere, Grossetana	6.585	79.648	8,3
<b>ASL TOSCANA SUD EST</b>	24.989	368.189	6,8
<b>TOSCANA</b>	119.422	1.638.796	7,3

## 2.8 Percentuale di 14-19enni che consuma 3+ porzioni di frutta e verdura al giorno

Secondo l'Atlante delle malattie cardiache e dell'ictus cerebrale dell'Organizzazione Mondiale della Sanità, lo scarso consumo di frutta e verdura è responsabile, in tutto il mondo, di circa il 31% della malattia coronarica e di circa l'11% dell'ictus cerebrale. La soglia di 400 grammi al giorno, corrispondente a circa 5 porzioni, sarebbe quella minima consigliata. Anche le linee guida per una sana alimentazione italiana sottolineano che adeguate quantità di frutta e verdura, oltre a proteggere da malattie cardiovascolari, neoplastiche, respiratorie (asma e bronchiti), cataratta e stipsi, assicurano un rilevante apporto di carboidrati complessi, nutrienti (vitamine, minerali, acidi organici), sostanze protettive antiossidanti e consentono di ridurre la densità energetica della dieta, grazie al fatto che questi alimenti danno una sensazione di sazietà. Proponiamo un indicatore sul consumo di almeno 3 porzioni giornaliere tra i giovani toscani.

<b>Numeratore</b>	Ragazzi 14-19enni che riferiscono di consumare almeno 3 porzioni di frutta e verdura al giorno
<b>Denominatore</b>	Totale campione 14-19enni intervistato
<b>Tipo misura</b>	Rapporto
<b>Coeff. moltiplicativo</b>	100
<b>Dettaglio</b>	Pop. totale
<b>Fonte</b>	Indagine Edit ARS
<b>Fornitore</b>	ARS
<b>Note</b>	I dati sono stati proiettati alla popolazione 14-19enne ISTAT utilizzando pesi campionari. I valori al numeratore possono essere interpretati come casi attesi nella popolazione 14-19enne. Non é disponibile il dato delle zone Aretina, Casentino, Valtiberina (la zona era unica al momento della rilevazione).

Figura 2.8: Valore indicatore per zona



Tabella 2.8: Percentuale di 14-19enni che consuma 3+ porzioni di frutta e verdura al giorno, valori 2018

Zona	Numeratore	Denominatore	Valore grezzo	95% inf	95% sup
<b>Apuane</b>	896	5.256	17,0	16,0	18,1
Lunigiana	452	1.841	24,5	22,6	26,5
V. del Serchio	525	2.138	24,6	22,7	26,4
Piana di Lucca	1.568	6.746	23,2	22,2	24,2
Pisana	2.195	7.789	28,2	27,2	29,2
Elba	228	1.251	18,3	16,1	20,4
Versilia	1.775	6.396	27,8	26,7	28,8
Livornese	1.544	6.853	22,5	21,5	23,5
A.V. di Cecina, V. d'Era	1.281	5.664	22,6	21,5	23,7
B.V. di Cecina, V. di Cornia	954	5.133	18,6	17,5	19,6
<b>ASL TOSCANA NORD OVEST</b>	11.275	49.165	22,9	22,6	23,3
Firenze	3.602	13.879	26,0	25,2	26,7
V. di Nievole	1.487	4.951	30,0	28,8	31,3
Pratese	2.307	11.063	20,9	20,1	21,6
Pistoiese	1.658	6.939	23,9	22,9	24,9
Fiorentina Nord-Ovest	2.093	8.806	23,8	22,9	24,7
Fiorentina Sud-Est	2.188	7.743	28,3	27,3	29,3
Mugello	800	2.555	31,3	29,5	33,1
Empolese, Valdarno Inferiore	2.133	10.357	20,6	19,8	21,4
<b>ASL TOSCANA CENTRO</b>	16.112	66.321	24,3	24,0	24,6
A.V. d'Elsa	723	2.698	26,8	25,1	28,5
Senese	1.119	4.808	23,3	22,1	24,5
Casentino	n.d.	n.d.	n.d.	n.d.	n.d.
Valtiberina	n.d.	n.d.	n.d.	n.d.	n.d.
V. di Chiana Aretina	387	2.053	18,9	17,2	20,5
Aretina	n.d.	n.d.	n.d.	n.d.	n.d.
Valdarno	1.083	4.089	26,5	25,1	27,8
Colline dell'Albegna	333	1.732	19,2	17,4	21,1
Amiata SI e V. d'Orcia, Valdichiana SI	734	2.868	25,6	24,0	27,2
Amiata GR, Colline Metallifere, Grossetana	1.816	6.540	27,8	26,7	28,9
<b>ASL TOSCANA SUD EST</b>	8.002	32.208	24,8	24,4	25,3
<b>TOSCANA</b>	35.389	147.694	24,0	23,7	24,2

## 2.9 Percentuale di 14-19enni obesi

L'obesità rappresenta uno dei principali problemi di salute pubblica nel mondo. Essa è definita come un eccesso di grasso corporeo in relazione alla massa magra, in termini sia di quantità assoluta, sia di distribuzione in punti precisi del corpo. In particolare, le caratteristiche ponderali sono definite in relazione al valore dell'Indice di massa corporea (Imc) o Body Mass Index (BMI), calcolato dividendo il peso (kg) per la statura (metri) elevata al quadrato. In Toscana circa il 2,3% dei ragazzi iscritti alle scuole superiori è obeso, con zone in cui la percentuale si avvicina o supera il 5% (Amiata grossetana-Colline metallifere-Grossetana, Mugello)

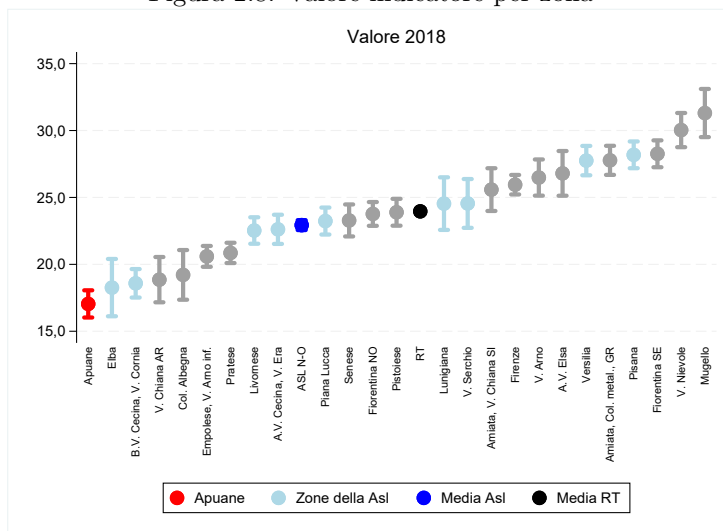
<b>Numeratore</b>	Ragazzi 14-19enni obesi (sulla base dell'indice di massa corporea)
<b>Denominatore</b>	Totale campione 14-19enni intervistato
<b>Tipo misura</b>	Rapporto
<b>Coeff. moltiplicativo</b>	100
<b>Dettaglio</b>	Pop. totale
<b>Fonte</b>	Indagine Edit ARS
<b>Fornitore</b>	ARS
<b>Note</b>	I dati sono stati proiettati alla popolazione 14-19enne ISTAT utilizzando pesi campionari. I valori al numeratore possono essere interpretati come casi attesi nella popolazione 14-19enne. Non é disponibile il dato delle zone Aretina, Casentino, Valtiberina (la zona era unica al momento della rilevazione).

Figura 2.9: Valore indicatore per zona



Tabella 2.9: Percentuale di 14-19enni obesi, valori 2018

Zona	Numeratore	Denominatore	Valore grezzo	95% inf	95% sup
<b>Apuane</b>	203	5.598	3,6	3,1	4,1
Lunigiana	46	1.896	2,5	1,8	3,1
V. del Serchio	45	2.211	2,0	1,4	2,6
Piana di Lucca	173	6.993	2,5	2,1	2,8
Pisana	161	8.072	2,0	1,7	2,3
Elba	19	1.288	1,5	0,8	2,1
Versilia	118	6.456	1,8	1,5	2,1
Livornese	140	6.947	2,0	1,7	2,3
A.V. di Cecina, V. d'Era	151	5.857	2,6	2,2	3,0
B.V. di Cecina, V. di Cornia	130	5.303	2,4	2,0	2,9
<b>ASL TOSCANA NORD OVEST</b>	1.164	50.615	2,3	2,2	2,4
Firenze	575	14.663	3,9	3,6	4,2
V. di Nievole	38	5.064	0,7	0,5	1,0
Pratese	240	11.216	2,1	1,9	2,4
Pistoiese	114	6.978	1,6	1,3	1,9
Fiorentina Nord-Ovest	117	9.067	1,3	1,1	1,5
Fiorentina Sud-Est	222	8.231	2,7	2,3	3,0
Mugello	101	2.589	3,9	3,2	4,7
Empolese, Valdarno Inferiore	157	10.740	1,5	1,2	1,7
<b>ASL TOSCANA CENTRO</b>	1.347	68.748	2,0	1,9	2,1
A.V. d'Elsa	74	2.832	2,6	2,0	3,2
Senese	196	5.014	3,9	3,4	4,4
Casentino	n.d.	n.d.	n.d.	n.d.	n.d.
Valtiberina	n.d.	n.d.	n.d.	n.d.	n.d.
V. di Chiana Aretina	68	2.086	3,2	2,5	4,0
Aretina	n.d.	n.d.	n.d.	n.d.	n.d.
Valdarno	44	4.147	1,1	0,8	1,4
Colline dell'Albegna	28	1.909	1,5	0,9	2,0
Amiata SI e V. d'Orcia, Valdichiana SI	104	2.936	3,6	2,9	4,2
Amiata GR, Colline Metallifere, Grossetana	350	6.623	5,3	4,7	5,8
<b>ASL TOSCANA SUD EST</b>	1.036	33.436	3,1	2,9	3,3
<b>TOSCANA</b>	3.546	152.799	2,3	2,2	2,4

## 2.10 Percentuale di 14-19enni che non pratica attività fisica

Lo stile di vita sedentario è in aumento in tutti i Paesi sviluppati, rappresentando un fattore di rischio per malattie croniche quali diabete, malattie cardiovascolari, osteoporosi e depressione. Inoltre, la scarsa attività fisica, unitamente ad una cattiva alimentazione, contribuisce all'attuale diffusione dell'obesità. Tra i ragazzi toscani, circa il 13% non pratica mai attività sportiva durante la settimana. Le zone di Firenze e del Mugello sono quelle con i livelli più alti (1 ragazzo su 5 non pratica alcuna attività sportiva).

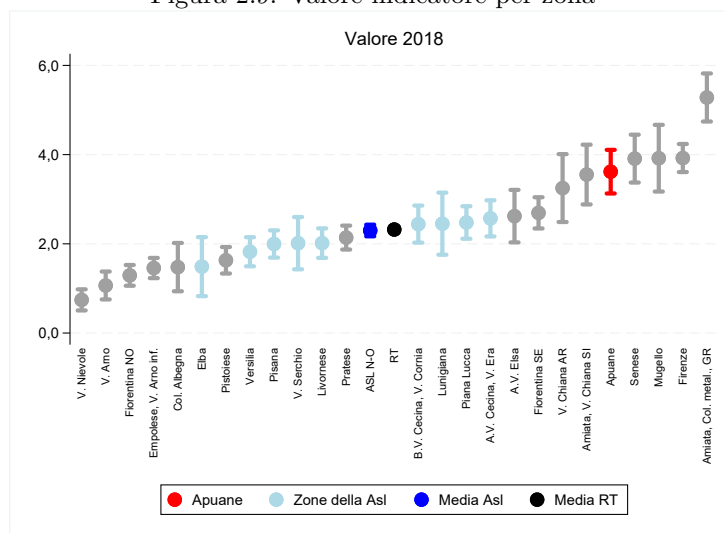
<b>Numeratore</b>	Ragazzi 14-19enni che in una settimana normale non praticano mai attività sportiva per almeno 1 ora
<b>Denominatore</b>	Totale campione 14-19enni intervistato
<b>Tipo misura</b>	Rapporto
<b>Coeff. moltiplicativo</b>	100
<b>Dettaglio</b>	Pop. totale
<b>Fonte</b>	Indagine Edit ARS
<b>Fornitore</b>	ARS
<b>Note</b>	I dati sono stati proiettati alla popolazione 14-19enne ISTAT utilizzando pesi campionari. I valori al numeratore possono essere interpretati come casi attesi nella popolazione 14-19enne. Non é disponibile il dato delle zone Aretina, Casentino, Valtiberina (la zona era unica al momento della rilevazione).

Figura 2.10: Valore indicatore per zona



Tabella 2.10: Percentuale di 14-19enni che non pratica attività fisica, valori 2018

Zona	Numeratore	Denominatore	Valore grezzo	95% inf	95% sup
<b>Apuane</b>	908	5.635	16,1	15,2	17,1
Lunigiana	269	1.862	14,4	12,8	16,0
V. del Serchio	305	2.248	13,6	12,2	15,0
Piana di Lucca	1.057	7.193	14,7	13,9	15,5
Pisana	940	8.028	11,7	11,0	12,4
Elba	112	1.239	9,0	7,4	10,6
Versilia	783	6.610	11,9	11,1	12,6
Livornese	1.030	7.064	14,6	13,8	15,4
A.V. di Cecina, V. d'Era	802	5.815	13,8	12,9	14,7
B.V. di Cecina, V. di Cornia	592	5.280	11,2	10,4	12,1
<b>ASL TOSCANA NORD OVEST</b>	6.406	50.913	12,6	12,3	12,9
Firenze	3.158	14.854	21,3	20,6	21,9
V. di Nievole	420	5.141	8,2	7,4	8,9
Pratese	1.596	11.198	14,3	13,6	14,9
Pistoiese	798	6.892	11,6	10,8	12,3
Fiorentina Nord-Ovest	1.182	9.163	12,9	12,2	13,6
Fiorentina Sud-Est	1.201	8.180	14,7	13,9	15,4
Mugello	576	2.704	21,3	19,8	22,9
Empolese, Valdarno Inferiore	1.483	10.746	13,8	13,2	14,5
<b>ASL TOSCANA CENTRO</b>	9.728	69.126	14,1	13,8	14,3
A.V. d'Elsa	268	2.803	9,6	8,5	10,6
Senese	765	5.074	15,1	14,1	16,1
Casentino	n.d.	n.d.	n.d.	n.d.	n.d.
Valtiberina	n.d.	n.d.	n.d.	n.d.	n.d.
V. di Chiana Aretina	303	2.112	14,4	12,9	15,9
Aretina	n.d.	n.d.	n.d.	n.d.	n.d.
Valdarno	411	4.119	10,0	9,1	10,9
Colline dell'Albegna	184	1.887	9,7	8,4	11,1
Amiata SI e V. d'Orcia, Valdichiana SI	398	2.902	13,7	12,5	15,0
Amiata GR, Colline Metallifere, Grossetana	936	6.821	13,7	12,9	14,5
<b>ASL TOSCANA SUD EST</b>	3.948	33.497	11,8	11,4	12,1
<b>TOSCANA</b>	20.082	153.536	13,1	12,9	13,2

## 2.11 Percentuale di 14-19enni fumatori regolari

Gli effetti negativi del fumo ricadono non solo sulle persone che ne sono dipendenti ma anche su quelle che sono esposte abitualmente al fumo passivo. Per fumatore regolare, nell'indicatore che proponiamo, si intende un ragazzo che fuma e compra regolarmente sigarette o tabacco. Circa un ragazzo tra i 14 e i 19 anni su cinque fuma regolarmente, con alcune zone in cui la frequenza si avvicina all'1 ogni 3 (Mugello, Apuane, Senese, Amiata senese e Valdorcica-Valdichiana senese).

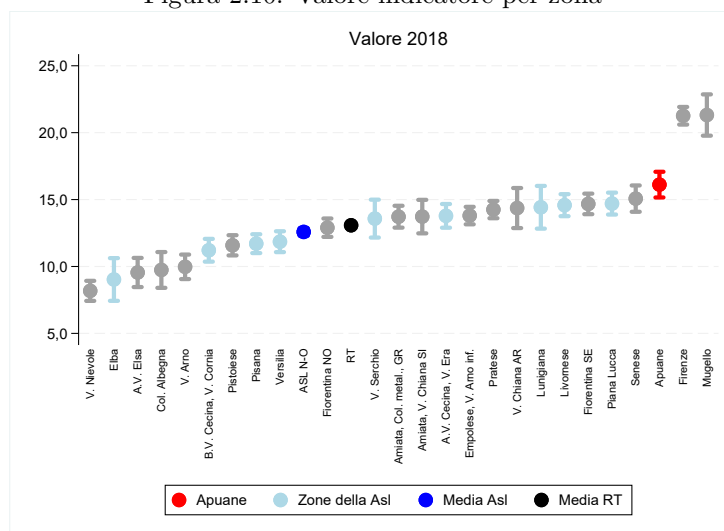
<b>Numeratore</b>	Ragazzi 14-19enni che fumano e comprano regolarmente sigarette
<b>Denominatore</b>	Totale campione 14-19enni intervistato
<b>Tipo misura</b>	Rapporto
<b>Coeff. moltiplicativo</b>	100
<b>Dettaglio</b>	Pop. totale
<b>Fonte</b>	Indagine Edit ARS
<b>Fornitore</b>	ARS
<b>Note</b>	I dati sono stati proiettati alla popolazione 14-19enne ISTAT utilizzando pesi campionari. I valori al numeratore possono essere interpretati come casi attesi nella popolazione 14-19enne. Non é disponibile il dato delle zone Aretina, Casentino, Valtiberina (la zona era unica al momento della rilevazione).

Figura 2.11: Valore indicatore per zona



Tabella 2.11: Percentuale di 14-19enni fumatori regolari, valori 2018

Zona	Numeratore	Denominatore	Valore grezzo	95% inf	95% sup
<b>Apuane</b>	1.690	5.902	28,6	27,5	29,8
Lunigiana	390	1.980	19,7	17,9	21,4
V. del Serchio	447	2.321	19,3	17,7	20,9
Piana di Lucca	1.109	7.340	15,1	14,3	15,9
Pisana	2.006	8.184	24,5	23,6	25,4
Elba	349	1.305	26,8	24,3	29,2
Versilia	722	6.767	10,7	9,9	11,4
Livornese	1.428	7.251	19,7	18,8	20,6
A.V. di Cecina, V. d'Era	1.490	5.900	25,3	24,2	26,4
B.V. di Cecina, V. di Cornia	1.219	5.464	22,3	21,2	23,4
<b>ASL TOSCANA NORD OVEST</b>	10.124	52.340	19,3	19,0	19,7
Firenze	2.360	15.638	15,1	14,5	15,7
V. di Nievole	534	5.216	10,2	9,4	11,1
Pratese	1.701	11.575	14,7	14,1	15,3
Pistoiese	1.821	7.267	25,1	24,1	26,1
Fiorentina Nord-Ovest	1.678	9.377	17,9	17,1	18,7
Fiorentina Sud-Est	1.581	8.231	19,2	18,4	20,1
Mugello	901	2.907	31,0	29,3	32,7
Empolese, Valdarno Inferiore	2.192	11.136	19,7	18,9	20,4
<b>ASL TOSCANA CENTRO</b>	12.469	71.353	17,5	17,2	17,8
A.V. d'Elsa	620	2.876	21,6	20,1	23,1
Senese	1.485	5.170	28,7	27,5	30,0
Casentino	n.d.	n.d.	n.d.	n.d.	n.d.
Valtiberina	n.d.	n.d.	n.d.	n.d.	n.d.
V. di Chiana Aretina	434	2.207	19,7	18,0	21,3
Aretina	n.d.	n.d.	n.d.	n.d.	n.d.
Valdarno	865	4.283	20,2	19,0	21,4
Colline dell'Albegna	446	1.965	22,7	20,9	24,6
Amiata SI e V. d'Orcia, Valdichiana SI	876	3.126	28,0	26,4	29,6
Amiata GR, Colline Metallifere, Grossetana	1.783	6.908	25,8	24,8	26,8
<b>ASL TOSCANA SUD EST</b>	7.861	34.778	22,6	22,2	23,0
<b>TOSCANA</b>	30.453	158.471	19,2	19,0	19,4

## 2.12 Percentuale di 14-19enni bevitori eccedentari (binge drinkers)

Consumare alcol è un'abitudine piuttosto diffusa, ma sono soprattutto rilevanti le modalità del consumo di sostanze alcoliche. L'indicatore rileva il consumo di alcol eccedentario considerando i ragazzi che bevono molto in un tempo limitato (binge drinkers). Secondo l'Organizzazione Mondiale della Sanità (OMS), il bevitore binge è colui che consuma almeno una volta al mese 5 o più unità di bevanda alcolica in un'unica occasione. Tra i giovani toscani uno su tre ha avuto un'esperienza di questo tipo nell'ultimo mese. In alcune zone quasi la metà dei ragazzi ha dichiarato episodi di binge drinking (Pistoiese e Valle del Serchio in particolare).

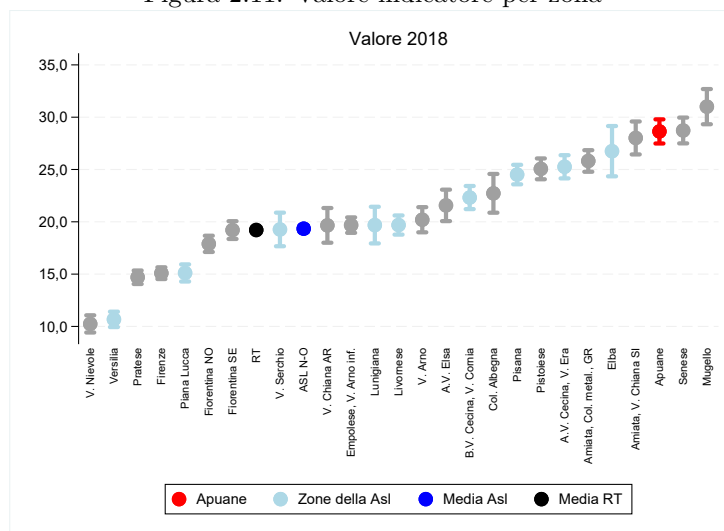
<b>Numeratore</b>	Ragazzi 14-19enni che nell'ultimo mese hanno bevuto 5 o più bicchieri di alcol in un'unica occasione (binge drinking)
<b>Denominatore</b>	Totale campione 14-19enni intervistato
<b>Tipo misura</b>	Rapporto
<b>Coeff. moltiplicativo</b>	100
<b>Dettaglio</b>	Pop. totale
<b>Fonte</b>	Indagine Edit ARS
<b>Fornitore</b>	ARS
<b>Note</b>	I dati sono stati proiettati alla popolazione 14-19enne ISTAT utilizzando pesi campionari. I valori al numeratore possono essere interpretati come casi attesi nella popolazione 14-19enne. Non é disponibile il dato delle zone Aretina, Casentino, Valtiberina (la zona era unica al momento della rilevazione).

Figura 2.12: Valore indicatore per zona



Tabella 2.12: Percentuale di 14-19enni bevitori eccedentari (binge drinkers), valori 2018

Zona	Numeratore	Denominatore	Valore grezzo	95% inf	95% sup
<b>Apuane</b>	2.333	5.521	42,2	40,9	43,6
Lunigiana	771	1.824	42,3	40,0	44,5
V. del Serchio	1.001	2.169	46,2	44,1	48,3
Piana di Lucca	2.076	6.588	31,5	30,4	32,6
Pisana	2.572	7.645	33,6	32,6	34,7
Elba	466	1.210	38,5	35,8	41,2
Versilia	1.655	6.239	26,5	25,4	27,6
Livornese	2.057	6.596	31,2	30,1	32,3
A.V. di Cecina, V. d'Era	2.335	5.577	41,9	40,6	43,2
B.V. di Cecina, V. di Cornia	1.549	5.133	30,2	28,9	31,4
<b>ASL TOSCANA NORD OVEST</b>	16.563	48.372	34,2	33,8	34,7
Firenze	4.345	13.875	31,3	30,5	32,1
V. di Nievole	1.406	4.987	28,2	26,9	29,4
Pratese	3.019	10.728	28,1	27,3	29,0
Pistoiese	3.178	6.650	47,8	46,6	49,0
Fiorentina Nord-Ovest	2.589	8.558	30,2	29,3	31,2
Fiorentina Sud-Est	2.356	7.526	31,3	30,3	32,4
Mugello	1.037	2.724	38,1	36,2	39,9
Empolese, Valdarno Inferiore	3.037	10.268	29,6	28,7	30,5
<b>ASL TOSCANA CENTRO</b>	20.349	65.116	31,3	30,9	31,6
A.V. d'Elsa	913	2.684	34,0	32,2	35,8
Senese	2.060	4.749	43,4	42,0	44,8
Casentino	n.d.	n.d.	n.d.	n.d.	n.d.
Valtiberina	n.d.	n.d.	n.d.	n.d.	n.d.
V. di Chiana Aretina	603	2.085	28,9	27,0	30,9
Aretina	n.d.	n.d.	n.d.	n.d.	n.d.
Valdarno	1.625	3.911	41,6	40,0	43,1
Colline dell'Albegna	752	1.752	42,9	40,6	45,2
Amiata SI e V. d'Orcia, Valdichiana SI	1.119	3.030	36,9	35,2	38,6
Amiata GR, Colline Metallifere, Grossetana	2.549	6.599	38,6	37,4	39,8
<b>ASL TOSCANA SUD EST</b>	11.825	32.420	36,5	36,0	37,0
<b>TOSCANA</b>	48.737	145.908	33,4	33,2	33,6

## 2.13 Percentuale di 14-19enni che hanno consumato sostanze psicotrope

L'utilizzo di sostanze psicotrope è un fenomeno in costante evoluzione, influenzato dalla dinamicità del mercato dell'offerta. L'uso di sostanze è ancora prevalente tra i giovani, in particolare per l'uso ricreazionale. Secondo gli ultimi dati ESPAD Italia (indagine sul consumo tra i giovani), 1 adolescente su 4 ha provato sostanze nell'ultimo anno. Il dato toscano rilevato da Edit è inferiore alla media italiana, circa 1 ragazzo 14-19enne su 3 dichiara di aver consumato sostanze nell'anno, percentuale che però supera il 40% nel Mugello e nella zona dell'Elba.

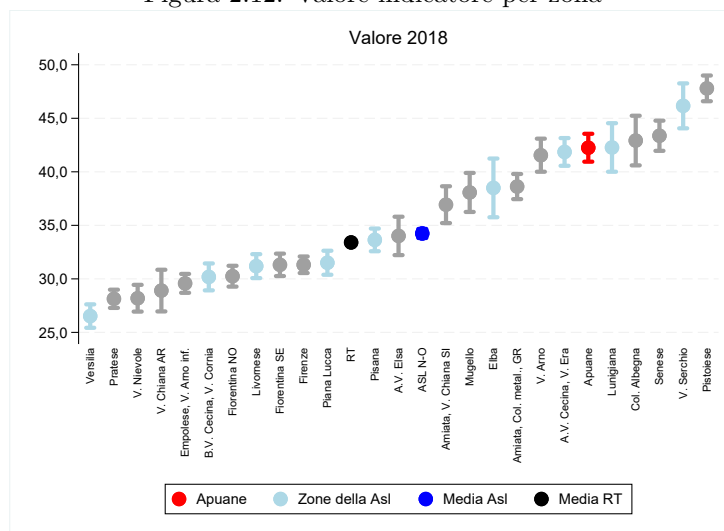
<b>Numeratore</b>	Ragazzi 14-19enni che hanno consumato almeno una sostanza psicotropa illagale nell'anno
<b>Denominatore</b>	Totale campione 14-19enni intervistato
<b>Tipo misura</b>	Rapporto
<b>Coeff. moltiplicativo</b>	100
<b>Dettaglio</b>	Pop. totale
<b>Fonte</b>	Indagine Edit ARS
<b>Fornitore</b>	ARS
<b>Note</b>	I dati sono stati proiettati alla popolazione 14-19enne ISTAT utilizzando pesi campionari. I valori al numeratore possono essere interpretati come casi attesi nella popolazione 14-19enne. Non é disponibile il dato delle zone Aretina, Casentino, Valtiberina (la zona era unica al momento della rilevazione).

Figura 2.13: Valore indicatore per zona



Tabella 2.13: Percentuale di 14-19enni che hanno consumato sostanze psicotrope, valori 2018

Zona	Numeratore	Denominatore	Valore grezzo	95% inf	95% sup
<b>Apuane</b>	2.160	5.755	37,5	36,3	38,8
Lunigiana	557	1.990	28,0	26,0	30,0
V. del Serchio	549	2.295	23,9	22,2	25,7
Piana di Lucca	2.102	7.272	28,9	27,9	29,9
Pisana	3.033	8.173	37,1	36,1	38,2
Elba	552	1.274	43,3	40,6	46,1
Versilia	1.792	6.613	27,1	26,0	28,2
Livornese	2.293	7.088	32,4	31,3	33,4
A.V. di Cecina, V. d'Era	2.096	5.902	35,5	34,3	36,7
B.V. di Cecina, V. di Cornia	1.710	5.454	31,4	30,1	32,6
<b>ASL TOSCANA NORD OVEST</b>	15.888	51.918	30,6	30,2	31,0
Firenze	4.771	15.638	30,5	29,8	31,2
V. di Nievole	1.181	5.140	23,0	21,8	24,1
Pratese	3.016	11.660	25,9	25,1	26,7
Pistoiese	2.405	7.153	33,6	32,5	34,7
Fiorentina Nord-Ovest	2.800	9.497	29,5	28,6	30,4
Fiorentina Sud-Est	2.746	8.287	33,1	32,1	34,1
Mugello	1.349	2.839	47,5	45,7	49,3
Empolese, Valdarno Inferiore	2.878	11.013	26,1	25,3	27,0
<b>ASL TOSCANA CENTRO</b>	20.554	71.202	28,9	28,5	29,2
A.V. d'Elsa	973	2.862	34,0	32,2	35,7
Senese	1.897	5.111	37,1	35,8	38,4
Casentino	n.d.	n.d.	n.d.	n.d.	n.d.
Valtiberina	n.d.	n.d.	n.d.	n.d.	n.d.
V. di Chiana Aretina	486	2.189	22,2	20,5	24,0
Aretina	n.d.	n.d.	n.d.	n.d.	n.d.
Valdarno	1.346	4.224	31,9	30,5	33,3
Colline dell'Albegna	673	1.944	34,6	32,5	36,7
Amiata SI e V. d'Orcia, Valdichiana SI	1.176	3.100	37,9	36,2	39,6
Amiata GR, Colline Metallifere, Grossetana	2.360	6.738	35,0	33,9	36,2
<b>ASL TOSCANA SUD EST</b>	10.917	34.356	31,8	31,3	32,3
<b>TOSCANA</b>	47.358	157.475	30,1	29,8	30,3

## 2.14 Propensione al gioco d'azzardo nella popolazione maggiorenne

L'indicatore mette in relazione il totale della raccolta (quanto viene giocato, indipendentemente da vincite e perdite) della rete fisica dei giochi d'azzardo leciti (il gioco via web non è territorialmente imputabile) con la popolazione maggiorenne (escludendo il target dei minori, che legalmente non possono giocare), individuando il giocato medio annuo pro capite in euro, proxy della propensione al gioco di azzardo presente in un territorio. Il trend 2017-2021 risente ovviamente dell'effetto pandemia, con il periodo di lockdown dei punti gioco che nel 2020 ha di fatto dimezzato la raccolta della rete fisica dei giochi, ma lascia intravedere anche una nuova ripartenza nel dato 2021 con la riapertura dei centri di gioco. In Toscana nel 2021 sono stati giocati nella rete fisica del gioco lecito 2,58 miliardi di euro (contro i 4,87 del 2019 e i 2,36 del 2020), ovvero 818 euro per maggiorenne residente (erano 1.535 nel 2019), un valore inferiore a quello medio nazionale (882 euro). A livello territoriale l'indicatore ha una forte variabilità che va da 356 euro della Fiorentina Sud-Est ai 1.647 euro per maggiorenne della Pratese, seguita da Val di Nievole, Apuane, Fiorentina Nord-Ovest, Piana di Lucca, Elba, Versilia e Aretina, tutte con valori superiori alle medie regionale e nazionale.

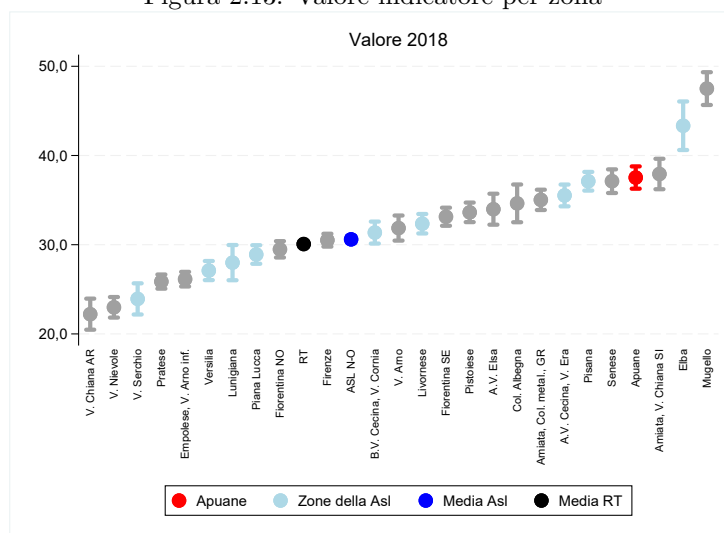
<b>Numeratore</b>	Raccolta della rete fisica del gioco d'azzardo
<b>Denominatore</b>	Popolazione 18+ anni residente al 31/12
<b>Tipo misura</b>	Media pro-capite
<b>Coeff. moltiplicativo</b>	1
<b>Dettaglio</b>	Pop. totale
<b>Fonte</b>	Agenzia dei Monopoli (AAMS)
<b>Fornitore</b>	Osservatorio Sociale Regionale

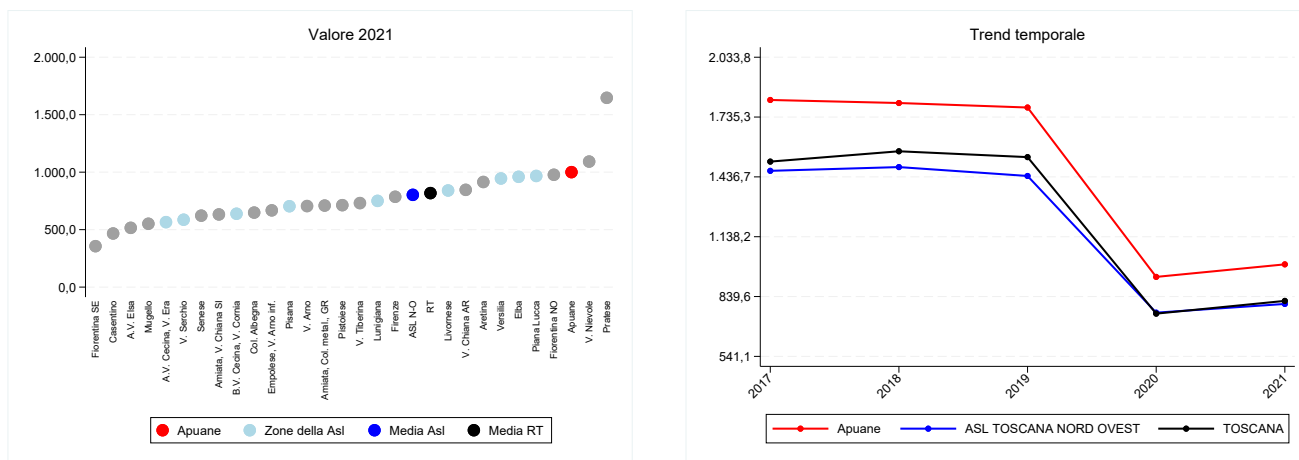

(a) Indicatore per zona

(b) Trend per zona, Asl e regione

Figura 2.14: Propensione al gioco d'azzardo nella popolazione maggiorenne, valori 2021

Tabella 2.14: Propensione al gioco d'azzardo nella popolazione maggiorenne, valori 2021

Zona	Numeratore	Denominatore	Valore grezzo
<b>Apuane</b>	119.134.890	119.108	1.000,2
Lunigiana	34.172.585	45.549	750,2
V. del Serchio	27.447.412	46.811	586,3
Piana di Lucca	138.466.744	143.185	967,0
Pisana	121.796.081	173.082	703,7
Elba	26.130.456	27.230	959,6
Versilia	131.319.751	138.968	945,0
Livornese	123.552.366	146.975	840,6
A.V. di Cecina, V. d'Era	65.869.248	116.523	565,3
B.V. di Cecina, V. di Cornia	74.736.285	117.114	638,1
<b>ASL TOSCANA NORD OVEST</b>	862.625.819	1.074.545	802,8
Firenze	248.687.934	316.439	785,9
V. di Nievole	110.633.725	101.298	1.092,2
Pratese	365.704.695	222.056	1.646,9
Pistoiese	103.853.643	145.658	713,0
Fiorentina Nord-Ovest	172.716.823	176.691	977,5
Fiorentina Sud-Est	55.268.175	155.167	356,2
Mugello	29.494.283	53.505	551,2
Empolese, Valdarno Inferiore	135.535.727	202.954	667,8
<b>ASL TOSCANA CENTRO</b>	1.221.895.005	1.373.768	889,4
A.V. d'Elsa	27.373.370	53.077	515,7
Senese	66.361.334	106.746	621,7
Casentino	13.684.096	29.334	466,5
Valtiberina	18.431.261	25.211	731,1
V. di Chiana Aretina	36.515.511	43.150	846,2
Aretina	100.202.917	109.565	914,6
Valdarno	56.319.301	79.861	705,2
Colline dell'Albegna	27.848.047	42.949	648,4
Amiata SI e V. d'Orcia, Valdichiana SI	41.265.321	65.268	632,2
Amiata GR, Colline Metallifere, Grossetana	103.268.930	145.574	709,4
<b>ASL TOSCANA SUD EST</b>	491.270.088	700.735	701,1
<b>TOSCANA</b>	2.575.790.912	3.149.048	818,0



## Capitolo 3

# Famiglie e minori

### 3.1 Percentuale di minori residenti

La percentuale di minori sulla popolazione residente risente del trend degli indicatori demografici di natalità e invecchiamento. Le zone con la maggiore presenza di minori, infatti, sono anche quelle con i tassi di natalità più alti e una minor presenza di popolazione anziana, mentre sono le zone più periferiche o montane a chiudere la classifica. In totale i minorenni in Toscana sono circa 537mila (dato provvisorio ISTAT a gennaio 2022), di cui poco meno della metà risiede nella Asl Centro. Come nel caso degli anziani, il numero assoluto di minori residenti può essere utilizzato come riferimento per la programmazione dei servizi destinati a questa fascia di popolazione.

<b>Numeratore</b>	Popolazione	<
	18 residente al 1/1	
<b>Denominatore</b>	Popolazione residente al 1/1	
<b>Tipo misura</b>	Rapporto	
<b>Coeff. moltiplicativo</b>	100	
<b>Dettaglio</b>	Pop. totale	
<b>Fonte</b>	Elaborazioni ARS su dati ISTAT	
<b>Fornitore</b>	ARS	
<b>Note</b>	Dati 2022 provvisori ISTAT (il dato consolidato é pubblicato solitamente al termine dell'anno).	

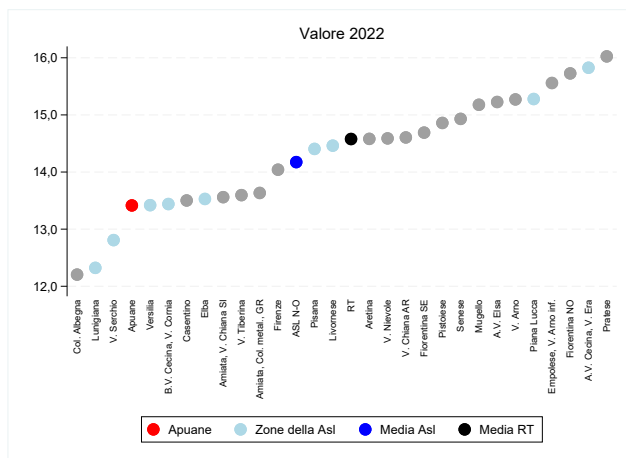

(a) Indicatore per zona

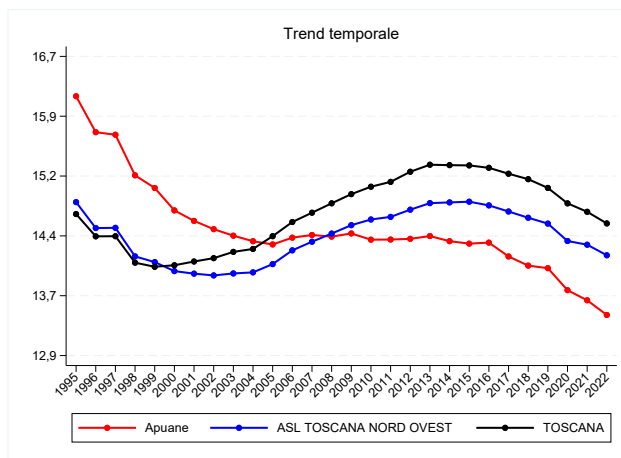

(b) Trend per zona, Asl e regione

Figura 3.1: Percentuale di minori residenti, valori 2022

Tabella 3.1: Percentuale di minori residenti, valori 2022

Zona	Numeratore	Denominatore	Valore grezzo
<b>Apuane</b>	18.364	136.888	13,4
Lunigiana	6.347	51.507	12,3
V. del Serchio	6.803	53.114	12,8
Piana di Lucca	25.820	169.000	15,3
Pisana	29.077	201.858	14,4
Elba	4.236	31.311	13,5
Versilia	21.442	159.776	13,4
Livornese	24.713	170.884	14,5
A.V. di Cecina, V. d'Era	21.912	138.459	15,8
B.V. di Cecina, V. di Cornia	18.100	134.675	13,4
<b>ASL TOSCANA NORD OVEST</b>	176.814	1.247.472	14,2
Firenze	51.552	367.150	14,0
V. di Nievole	17.296	118.555	14,6
Pratese	42.368	264.397	16,0
Pistoiese	25.365	170.701	14,9
Fiorentina Nord-Ovest	32.946	209.492	15,7
Fiorentina Sud-Est	26.707	181.802	14,7
Mugello	9.556	62.961	15,2
Empolese, Valdarno Inferiore	37.354	240.086	15,6
<b>ASL TOSCANA CENTRO</b>	243.144	1.615.144	15,1
A.V. d'Elsa	9.516	62.497	15,2
Senese	18.609	124.639	14,9
Casentino	4.542	33.639	13,5
Valtiberina	3.928	28.891	13,6
V. di Chiana Aretina	7.337	50.235	14,6
Aretina	18.615	127.672	14,6
Valdarno	14.385	94.197	15,3
Colline dell'Albegna	5.943	48.695	12,2
Amiata SI e V. d'Orcia, Valdichiana SI	10.158	74.910	13,6
Amiata GR, Colline Metallifere, Grossetana	22.945	168.294	13,6
<b>ASL TOSCANA SUD EST</b>	115.978	813.669	14,3
<b>TOSCANA</b>	535.936	3.676.285	14,6

### 3.2 Indice di instabilità matrimoniale

L'indice di instabilità matrimoniale mette in rapporto percentuale i residenti divorziati con i residenti maggiorenni e misura soltanto una parte dell'instabilità che può interessare i contesti familiari: sia perché fa esclusivo riferimento alle situazioni sancite da matrimonio (restano fuori le convivenze e le coppie di fatto), sia perché non contempla tutte le fattispecie di interruzione delle esperienze matrimoniali che non si concludono con divorzio (restano fuori le separazioni). L'indicatore mostra per la Toscana al 2020 un valore del 4,6%, superiore a quello medio nazionale (3,8%) ed in netta crescita con un valore più che triplicato in venti anni (era 1,4% nel 1998). Le variazioni territoriali sono significative, comprese tra il 6,3% della Versilia ed il 3,6% dell'Amiata Senese e Val d'Orcia-Valdichiana Senese. A livello di area la Nord-Ovest è quella con il valore più elevato (5,1%) e al di sopra della media toscana, mentre la Sud-Est e la Centro (entrambe al 4,3%) sono in linea con il dato regionale.

<b>Numeratore</b>	Numero di divorziati al 31/12
<b>Denominatore</b>	Popolazione 18+ residente al 31/12
<b>Tipo misura</b>	Rapporto
<b>Coeff. moltiplicativo</b>	100
<b>Dettaglio</b>	Pop. totale
<b>Fonte</b>	ISTAT
<b>Fornitore</b>	Osservatorio Sociale Regionale

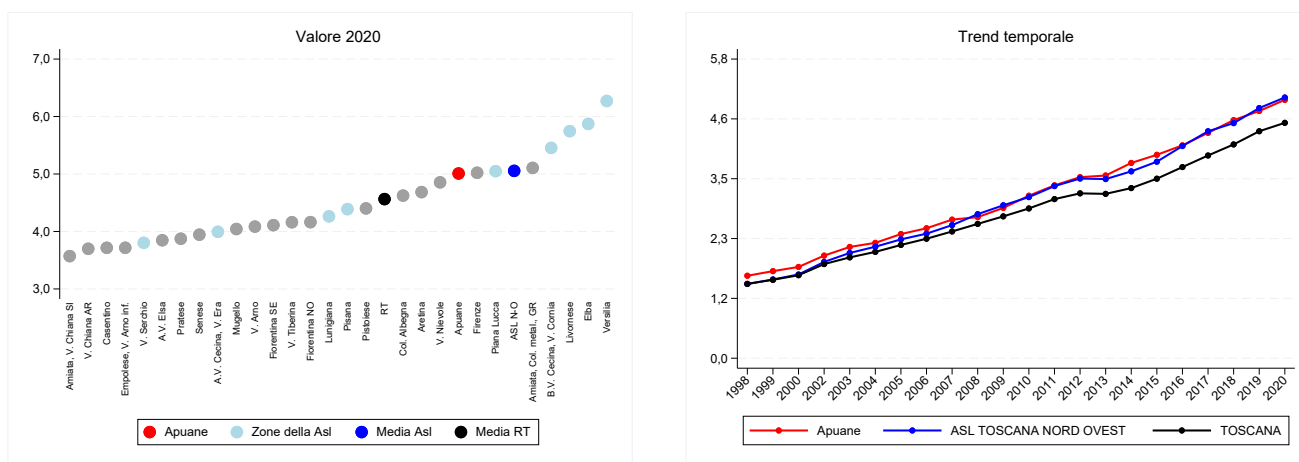

(a) Indicatore per zona

(b) Trend per zona, Asl e regione

Figura 3.2: Indice di instabilità matrimoniale, valori 2020

Tabella 3.2: Indice di instabilità matrimoniale, valori 2020

Zona	Numeratore	Denominatore	Valore grezzo
<b>Apuane</b>	5.966	119.108	5,0
Lunigiana	1.942	45.549	4,3
V. del Serchio	1.780	46.811	3,8
Piana di Lucca	7.230	143.185	5,0
Pisana	7.596	173.082	4,4
Elba	1.599	27.230	5,9
Versilia	8.714	138.968	6,3
Livornese	8.444	146.975	5,7
A.V. di Cecina, V. d'Era	4.654	116.523	4,0
B.V. di Cecina, V. di Cornia	6.388	117.114	5,5
<b>ASL TOSCANA NORD OVEST</b>	54.313	1.074.545	5,1
Firenze	15.890	316.439	5,0
V. di Nievole	4.918	101.298	4,9
Pratese	8.602	222.056	3,9
Pistoiese	6.411	145.658	4,4
Fiorentina Nord-Ovest	7.355	176.691	4,2
Fiorentina Sud-Est	6.377	155.167	4,1
Mugello	2.163	53.505	4,0
Empolese, Valdarno Inferiore	7.542	202.954	3,7
<b>ASL TOSCANA CENTRO</b>	59.258	1.373.768	4,3
A.V. d'Elsa	2.042	53.077	3,8
Senese	4.210	106.746	3,9
Casentino	1.090	29.334	3,7
Valtiberina	1.049	25.211	4,2
V. di Chiana Aretina	1.596	43.150	3,7
Aretina	5.133	109.565	4,7
Valdarno	3.262	79.861	4,1
Colline dell'Albegna	1.986	42.949	4,6
Amiata SI e V. d'Orcia, Valdichiana SI	2.331	65.268	3,6
Amiata GR, Colline Metallifere, Grossetana	7.433	145.574	5,1
<b>ASL TOSCANA SUD EST</b>	30.132	700.735	4,3
<b>TOSCANA</b>	143.703	3.149.048	4,6

### 3.3 Indicatore di Lisbona servizi educativi infanzia

L'indicatore di Lisbona rappresenta una misura di riferimento europea per la definizione di standard all'interno dei servizi educativi all'infanzia (nido e servizi integrativi) e prevede un obiettivo del 33% (considerando i bambini accolti, gli anticipatori ed i ritirati) come risposta da parte dei servizi sul totale dei bambini in età 3-36 mesi. La Toscana ha da alcuni anni superato l'obiettivo e mantenuto lo standard (attualmente al 41,1%) e, a parte la leggera flessione del 2020 dovuta agli impatti del Covid-19 sui servizi, il dato è in costante crescita. Mentre i valori delle tre aree vaste non sono distanti tra loro (Centro 43%, Sud-Est 40% e Nord-Ovest 39,4%), quelli zonali oscillano dal 28% della Lunigiana al 53% di Firenze e mostrano come la gran parte delle zone (25 su 28) abbiano centrato il target di riferimento.

<b>Numeratore</b>	Bambini accolti nei servizi educativi all'infanzia (iscritti+bambini ritirati+bambini anticipatori) nell'anno educativo di riferimento
<b>Denominatore</b>	Popolazione 3-36 mesi residente al 31/12
<b>Tipo misura</b>	Rapporto
<b>Coeff. moltiplicativo</b>	100
<b>Dettaglio</b>	Pop. totale
<b>Fonte</b>	Regione Toscana - Osservatorio regionale Educazione e Istruzione
<b>Fornitore</b>	Osservatorio Sociale Regionale

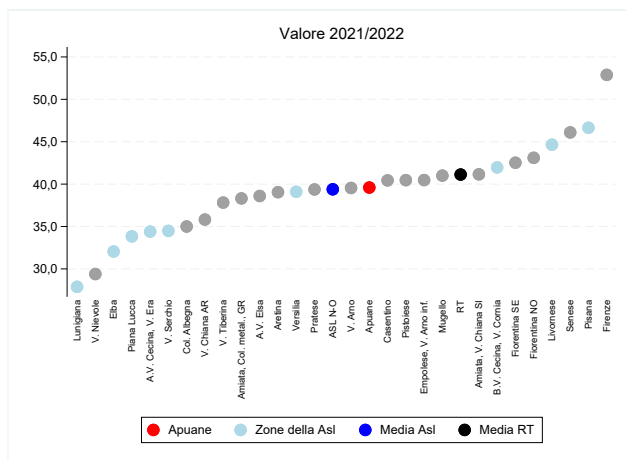

(a) Indicatore per zona

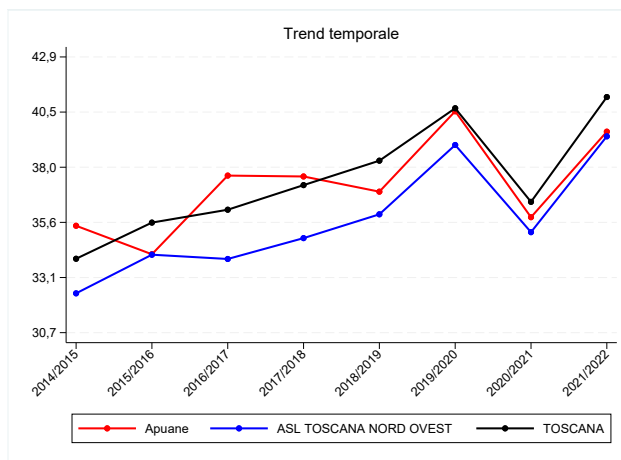

(b) Trend per zona, Asl e regione

Figura 3.3: Indicatore di Lisbona servizi educativi infanzia, valori 2021/2022

Tabella 3.3: Indicatore di Lisbona servizi educativi infanzia, valori 2021/2022

Zona	Numeratore	Denominatore	Valore grezzo
<b>Apuane</b>	818	2.066	39,6
Lunigiana	191	685	27,9
V. del Serchio	250	725	34,5
Piana di Lucca	1.038	3.068	33,8
Pisana	1.640	3.516	46,6
Elba	166	518	32,0
Versilia	961	2.458	39,1
Livornese	1.281	2.869	44,6
A.V. di Cecina, V. d'Era	907	2.637	34,4
B.V. di Cecina, V. di Cornia	831	1.980	42,0
<b>ASL TOSCANA NORD OVEST</b>	8.083	20.522	39,4
Firenze	3.529	6.673	52,9
V. di Nievole	604	2.055	29,4
Pratese	1.844	4.684	39,4
Pistoiese	1.176	2.906	40,5
Fiorentina Nord-Ovest	1.662	3.856	43,1
Fiorentina Sud-Est	1.319	3.102	42,5
Mugello	444	1.083	41,0
Empolese, Valdarno Inferiore	1.789	4.420	40,5
<b>ASL TOSCANA CENTRO</b>	12.367	28.779	43,0
A.V. d'Elsa	440	1.140	38,6
Senese	1.063	2.306	46,1
Casentino	220	544	40,4
Valtiberina	191	505	37,8
V. di Chiana Aretina	341	952	35,8
Aretina	886	2.269	39,0
Valdarno	675	1.707	39,5
Colline dell'Albegna	231	660	35,0
Amiata SI e V. d'Orcia, Valdichiana SI	486	1.181	41,2
Amiata GR, Colline Metallifere, Grossetana	1.016	2.652	38,3
<b>ASL TOSCANA SUD EST</b>	5.549	13.916	39,9
<b>TOSCANA</b>	25.999	63.217	41,1

### 3.4 Esiti negativi scuola secondaria di II grado

L'insuccesso scolastico, elemento direttamente collegato al ritardo scolastico e insieme ad esso al più complesso fenomeno della dispersione scolastica, ha avuto un netto miglioramento negli ultimi anni e, a parte il sostanziale azzeramento nel 2020 per effetto della pandemia e delle scelte fatte in sede ministeriale circa il sostanziale blocco delle bocciature, si è attestato ormai da qualche anno sotto al 10%. Nell'anno scolastico 2020/2021 in Toscana quasi 1 iscritto su 10 alla scuola secondaria di II grado ha avuto un esito negativo. Tra le aree, la Centro è quella con il valore più elevato (11,5%, superiore alla media toscana), anche in ragione di una maggiore presenza straniera nelle scuole (componente maggiormente sottoposta all'insuccesso), mentre la Nord-Ovest (8%) e la Sud-Est (7,5%) hanno valori inferiori al dato regionale. A livello zonale, la Pratese il Mugello e la Pistoiese sono quelle con i valori più elevati.

<b>Numeratore</b>	Studenti scuola secondaria di II grado che hanno registrato un esito negativo nell'anno scolastico di riferimento
<b>Denominatore</b>	Totale studenti iscritti alla scuola secondaria di II grado nell'anno scolastico di riferimento
<b>Tipo misura</b>	Rapporto
<b>Coeff. moltiplicativo</b>	100
<b>Dettaglio</b>	Pop. totale
<b>Fonte</b>	Regione Toscana - Osservatorio regionale Educazione e Istruzione
<b>Fornitore</b>	Osservatorio Sociale Regionale



Figura 3.4: Esiti negativi scuola secondaria di II grado, valori 2020/2021

Tabella 3.4: Esiti negativi scuola secondaria di II grado, valori 2020/2021

Zona	Numeratore	Denominatore	Valore grezzo
<b>Apuane</b>	589	5.809	10,1
Lunigiana	106	1.341	7,9
V. del Serchio	254	2.257	11,3
Piana di Lucca	740	7.755	9,5
Pisana	580	8.602	6,7
Elba	81	1.226	6,6
Versilia	438	6.612	6,6
Livornese	623	7.594	8,2
A.V. di Cecina, V. d'Era	485	6.247	7,8
B.V. di Cecina, V. di Cornia	334	5.579	6,0
<b>ASL TOSCANA NORD OVEST</b>	4.230	53.022	8,0
Firenze	1.381	14.863	9,3
V. di Nievole	532	5.113	10,4
Pratese	2.149	12.143	17,7
Pistoiese	900	7.546	11,9
Fiorentina Nord-Ovest	1.082	9.842	11,0
Fiorentina Sud-Est	656	8.489	7,7
Mugello	341	2.756	12,4
Empolese, Valdarno Inferiore	1.234	11.200	11,0
<b>ASL TOSCANA CENTRO</b>	8.275	71.952	11,5
A.V. d'Elsa	161	2.798	5,8
Senese	343	5.444	6,3
Casentino	70	1.426	4,9
Valtiberina	79	1.021	7,7
V. di Chiana Aretina	116	2.094	5,5
Aretina	518	5.745	9,0
Valdarno	446	4.373	10,2
Colline dell'Albegna	134	1.845	7,3
Amiata SI e V. d'Orcia, Valdichiana SI	214	2.821	7,6
Amiata GR, Colline Metallifere, Grossetana	497	6.897	7,2
<b>ASL TOSCANA SUD EST</b>	2.578	34.464	7,5
<b>TOSCANA</b>	15.083	159.438	9,5

### 3.5 Tasso di minori in affidamento familiare al 31/12 (al netto dei MSNA)

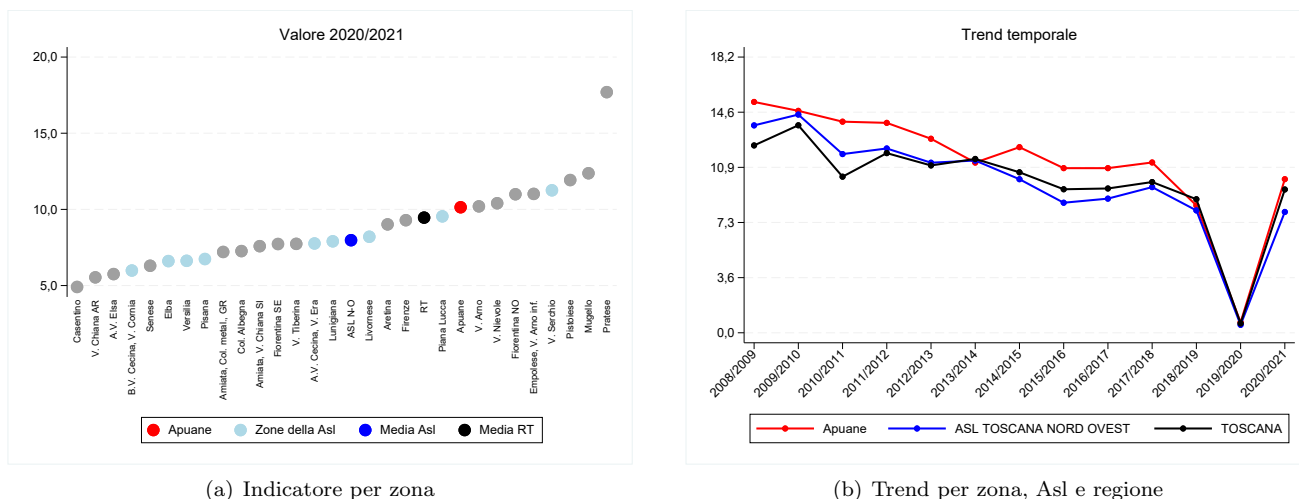
Il numero dei minori in affidamento familiare, considerati al netto dei minori stranieri non accompagnati, in carico ai servizi sociali territoriali toscani è negli ultimi tre anni (2019-2021) in diminuzione dell'8%. Si passa infatti dai 1.018 minori in affido al 31/12/2019 ai 937 del 31/12/2021. Il tasso relativo a fine 2021 calcolato rispetto alla popolazione minorile di riferimento restituisce un valore medio regionale di 1,7 minori in affidamento familiare ogni 1.000 minori residenti. Sempre rispetto ai tassi relativi, le zone dove si registrano scostamenti più elevati rispetto al valore medio regionale sono l'Elba (4,5 minori in affido ogni 1.000 minori residenti), le Apuane (3,5) e l'Aretina (2,8). Di contro, i tassi relativi più bassi si registrano in Casentino (0,4), nella Senese (0,6) e nella zona Amiata Grossetana - Colline Metallifere - Grossetana (0,9).

<b>Numeratore</b>	Numero di minori in affidamento familiare al 31/12 (al netto dei MSNA)
<b>Denominatore</b>	Popolazione 0-17enne residente al 1/1
<b>Tipo misura</b>	Tasso
<b>Coeff. moltiplicativo</b>	1.000
<b>Dettaglio</b>	Pop. totale
<b>Fonte</b>	Elaborazioni Centro regionale Infanzia e Adolescenza su dati delle Zone distretto
<b>Fornitore</b>	Centro regionale Infanzia e Adolescenza-Regione Toscana e Istituto degli Innocenti
<b>Note</b>	Per il 2020 i dati della Zona Versilia si riferiscono ai soli comuni di Forte dei Marmi, Massarosa, Pietrasanta, Stazzema e Viareggio. I tassi della zona Versilia, della Ausl NO e totale Toscana sono calcolati tenendo conto della popolazione dei soli comuni rispondenti. Per il 2021 i dati della Zona Versilia si riferiscono ai soli comuni di Camaione, Forte dei Marmi, Massarosa, Pietrasanta, Stazzema e Viareggio. I tassi della zona Versilia, della Ausl NO e totale Toscana sono calcolati tenendo conto della popolazione dei soli comuni rispondenti.

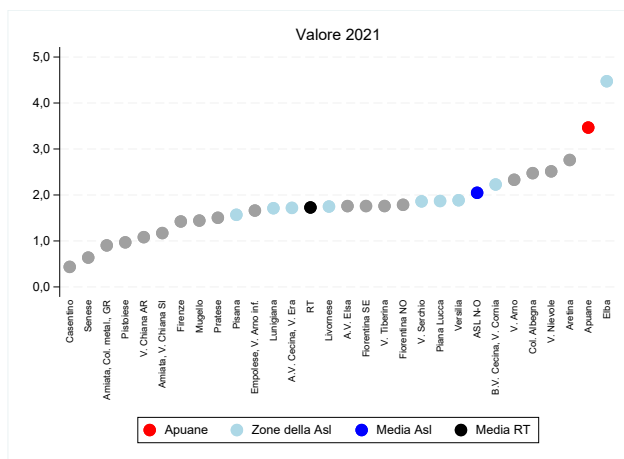

(a) Indicatore per zona

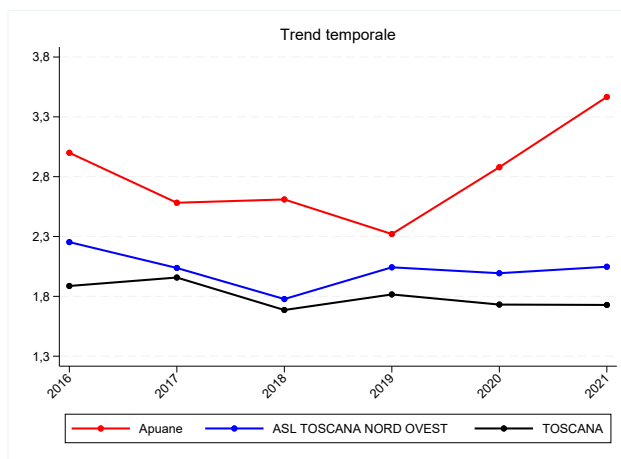

(b) Trend per zona, Asl e regione

Figura 3.5: Tasso di minori in affidamento familiare al 31/12 (al netto dei MSNA), valori 2021

Tabella 3.5: Tasso di minori in affidamento familiare al 31/12 (al netto dei MSNA), valori 2021

Zona	Numeratore	Denominatore	Valore grezzo
<b>Apuane</b>	65	18.752	3,5
Lunigiana	11	6.427	1,7
V. del Serchio	13	6.986	1,9
Piana di Lucca	49	26.220	1,9
Pisana	46	29.322	1,6
Elba	19	4.247	4,5
Versilia	38	20.154	1,9
Livornese	44	25.167	1,7
A.V. di Cecina, V. d'Era	38	22.103	1,7
B.V. di Cecina, V. di Cornia	41	18.403	2,2
<b>ASL TOSCANA NORD OVEST</b>	364	177.781	2,0
Firenze	74	51.980	1,4
V. di Nievole	44	17.505	2,5
Pratese	65	43.213	1,5
Pistoiese	25	25.784	1,0
Fiorentina Nord-Ovest	60	33.587	1,8
Fiorentina Sud-Est	48	27.287	1,8
Mugello	14	9.702	1,4
Empolese, Valdarno Inferiore	63	37.932	1,7
<b>ASL TOSCANA CENTRO</b>	393	246.990	1,6
A.V. d'Elsa	17	9.669	1,8
Senese	12	18.799	0,6
Casentino	2	4.589	0,4
Valtiberina	7	3.978	1,8
V. di Chiana Aretina	8	7.390	1,1
Aretina	52	18.836	2,8
Valdarno	34	14.587	2,3
Colline dell'Albegna	15	6.061	2,5
Amiata SI e V. d'Orcia, Valdichiana SI	12	10.242	1,2
Amiata GR, Colline Metallifere, Grossetana	21	23.262	0,9
<b>ASL TOSCANA SUD EST</b>	180	117.413	1,5
<b>TOSCANA</b>	937	542.184	1,7

### 3.6 Tasso di minori accolti in struttura residenziale socio educativa al 31/12 (al netto dei MSNA)

Il numero dei minori accolti in struttura residenziale socio educativa, considerati al netto dei minori stranieri non accompagnati, in carico ai servizi sociali territoriali toscani sono stabili negli ultimi tre anni (2019-2021): dai 580 presenti in struttura al 31/12 del 2019, si passa ai 581 nel 2021. Nel 2020 i minori presenti in struttura, al netto dei MSNA, passano da 580 a 569 per una diminuzione percentuale di appena il 2%. Il tasso relativo a fine 2021 calcolato rispetto alla popolazione minorile di riferimento restituisce un valore medio regionale di 1,1 minori accolti in struttura residenziale a fine anno ogni 1.000 minori residenti. A livello di zona distretto i tassi non presentano significativi scostamenti; i valori più alti rispetto alla media si registrano nelle zone di Firenze (1,8) e della Val di Nievole (1,6 minori accolti ogni 1.000 minori residenti).

<b>Numeratore</b>	Numero di minori in struttura residenziale socio educativa al 31/12 (al netto dei MSNA)
<b>Denominatore</b>	Popolazione 0-17enne residente al 1/1
<b>Tipo misura</b>	Tasso
<b>Coeff. moltiplicativo</b>	1.000
<b>Dettaglio</b>	Pop. totale
<b>Fonte</b>	Elaborazioni Centro regionale Infanzia e Adolescenza su dati delle Zone distretto
<b>Fornitore</b>	Centro regionale Infanzia e Adolescenza-Regione Toscana e Istituto degli Innocenti
<b>Note</b>	Per il 2020 i dati della Zona Versilia si riferiscono ai soli comuni di Forte dei Marmi, Massarosa, Pietrasanta, Stazzema e Viareggio. I tassi della zona Versilia, della Ausl NO e totale Toscana sono calcolati tenendo conto della popolazione dei soli comuni rispondenti. Per il 2021 i dati della Zona Versilia si riferiscono ai soli comuni di Camaiore, Forte dei Marmi, Massarosa, Pietrasanta, Stazzema e Viareggio. I tassi della zona Versilia, della Ausl NO e totale Toscana sono calcolati tenendo conto della popolazione dei soli comuni rispondenti.

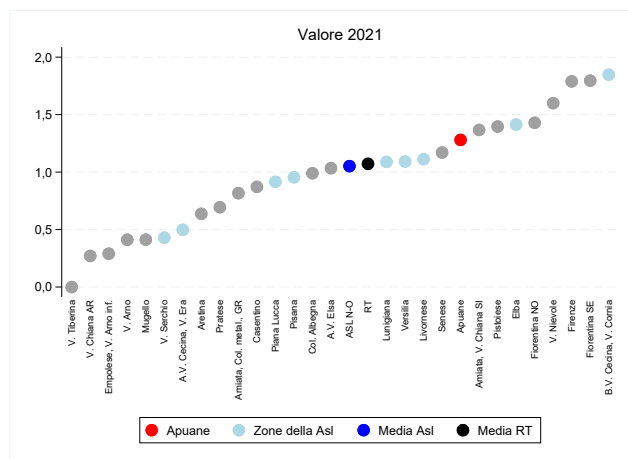

(a) Indicatore per zona

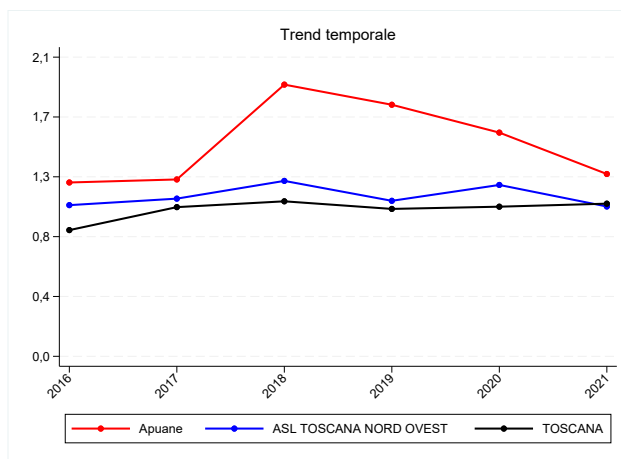

(b) Trend per zona, Asl e regione

Figura 3.6: Tasso di minori accolti in struttura residenziale socio educativa al 31/12 (al netto dei MSNA), valori 2021

Tabella 3.6: Tasso di minori accolti in struttura residenziale socio educativa al 31/12 (al netto dei MSNA), valori 2021

Zona	Numeratore	Denominatore	Valore grezzo
<b>Apuane</b>	24	18.752	1,3
Lunigiana	7	6.427	1,1
V. del Serchio	3	6.986	0,4
Piana di Lucca	24	26.220	0,9
Pisana	28	29.322	1,0
Elba	6	4.247	1,4
Versilia	22	20.154	1,1
Livornese	28	25.167	1,1
A.V. di Cecina, V. d'Era	11	22.103	0,5
B.V. di Cecina, V. di Cornia	34	18.403	1,8
<b>ASL TOSCANA NORD OVEST</b>	187	177.781	1,1
Firenze	93	51.980	1,8
V. di Nievole	28	17.505	1,6
Pratese	30	43.213	0,7
Pistoiese	36	25.784	1,4
Fiorentina Nord-Ovest	48	33.587	1,4
Fiorentina Sud-Est	49	27.287	1,8
Mugello	4	9.702	0,4
Empolese, Valdarno Inferiore	11	37.932	0,3
<b>ASL TOSCANA CENTRO</b>	299	246.990	1,2
A.V. d'Elsa	10	9.669	1,0
Senese	22	18.799	1,2
Casentino	4	4.589	0,9
Valtiberina	0	3.978	0,0
V. di Chiana Aretina	2	7.390	0,3
Aretina	12	18.836	0,6
Valdarno	6	14.587	0,4
Colline dell'Albegna	6	6.061	1,0
Amiata SI e V. d'Orcia, Valdichiana SI	14	10.242	1,4
Amiata GR, Colline Metallifere, Grossetana	19	23.262	0,8
<b>ASL TOSCANA SUD EST</b>	95	117.413	0,8
<b>TOSCANA</b>	581	542.184	1,1

### 3.7 Tasso di minori coinvolti in interventi di educativa

Gli interventi di sostegno socio educativo domiciliare sono tra le tipologie di attività realizzate dai servizi sociali territoriali che negli ultimi anni in Toscana hanno registrato un forte aumento, tranne naturalmente nel 2020 caratterizzato da un calo generalizzato degli interventi di tipo domiciliare. In termini di valori assoluti i minori in carico agli stessi servizi per sostegno educativo domiciliare nel corso del 2021 sono stati 4.730 (in aumento del 3% rispetto al 2019), di cui 1.368 con disabilità certificata. Nel 2020, rispetto al 2019 si registra una diminuzione del 6,4%. In termini relativi si ha un tasso al 2021 di 8,7 minori coinvolti in questa attività ogni 1.000 minori residenti. Decisamente sopra la media regionale il tasso delle zone del Mugello (16,8), dell'Amiata Grossetana - Colline Metallifere - Grossetana (15,9), e delle Colline dell'Albegna (15,2), mentre valori molto più bassi della media regionale si registrano nella zona della Val di Nievole (3,2), della Pratese (4,9) e dell'Apuane (4,1).

<b>Numeratore</b>	Numero di minori coinvolti in interventi di educativa domiciliare nel corso dell'anno
<b>Denominatore</b>	Popolazione 0-17 residente al 1/1
<b>Tipo misura</b>	Tasso
<b>Coeff. moltiplicativo</b>	1.000
<b>Dettaglio</b>	Pop. totale
<b>Fonte</b>	Elaborazioni Centro regionale Infanzia e Adolescenza su dati delle zone distretto
<b>Fornitore</b>	Centro regionale Infanzia e Adolescenza-Regione Toscana e Istituto degli Innocenti
<b>Note</b>	Per il 2020 i dati della Zona Versilia si riferiscono ai soli comuni di Forte dei Marmi, Massarosa, Pietrasanta, Stazzema e Viareggio. I tassi della zona Versilia, della Ausl NO e totale Toscana sono calcolati tenendo conto della popolazione dei soli comuni rispondenti. Per il 2021 i dati della Zona Versilia si riferiscono ai soli comuni di Camaiore, Forte dei Marmi, Massarosa, Pietrasanta, Stazzema e Viareggio. I tassi della zona Versilia, della Ausl NO e totale Toscana sono calcolati tenendo conto della popolazione dei soli comuni rispondenti.

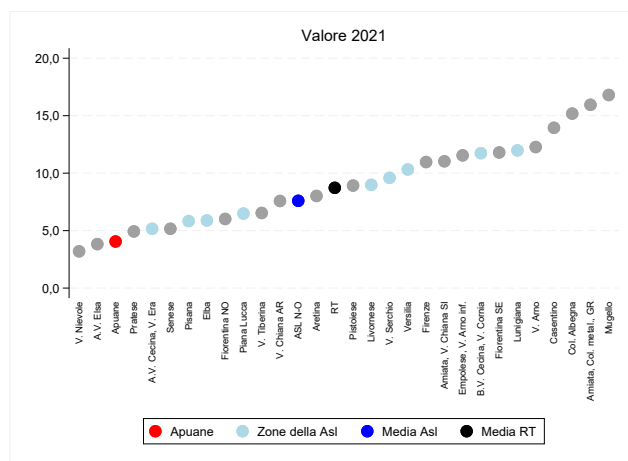

(a) Indicatore per zona

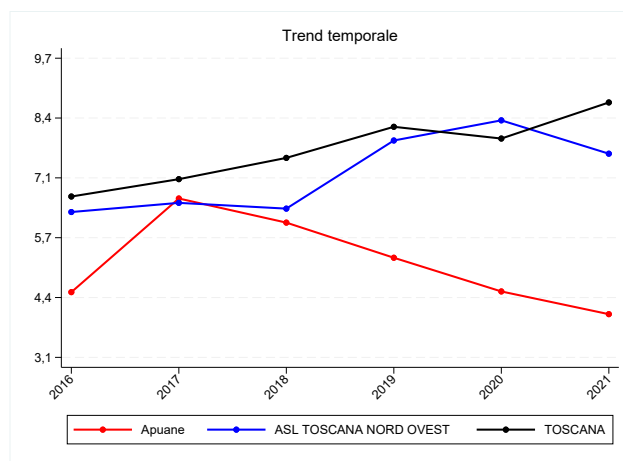

(b) Trend per zona, Asl e regione

Figura 3.7: Tasso di minori coinvolti in interventi di educativa, valori 2021

Tabella 3.7: Tasso di minori coinvolti in interventi di educativa, valori 2021

Zona	Numeratore	Denominatore	Valore grezzo
<b>Apuane</b>	76	18.752	4,1
Lunigiana	77	6.427	12,0
V. del Serchio	67	6.986	9,6
Piana di Lucca	170	26.220	6,5
Pisana	171	29.322	5,8
Elba	25	4.247	5,9
Versilia	208	20.154	10,3
Livornese	226	25.167	9,0
A.V. di Cecina, V. d'Era	114	22.103	5,2
B.V. di Cecina, V. di Cornia	216	18.403	11,7
<b>ASL TOSCANA NORD OVEST</b>	1.350	177.781	7,6
Firenze	570	51.980	11,0
V. di Nievole	56	17.505	3,2
Pratese	213	43.213	4,9
Pistoiese	230	25.784	8,9
Fiorentina Nord-Ovest	202	33.587	6,0
Fiorentina Sud-Est	322	27.287	11,8
Mugello	163	9.702	16,8
Empolese, Valdarno Inferiore	438	37.932	11,5
<b>ASL TOSCANA CENTRO</b>	2.194	246.990	8,9
A.V. d'Elsa	37	9.669	3,8
Senese	97	18.799	5,2
Casentino	64	4.589	13,9
Valtiberina	26	3.978	6,5
V. di Chiana Aretina	56	7.390	7,6
Aretina	151	18.836	8,0
Valdarno	179	14.587	12,3
Colline dell'Albegna	92	6.061	15,2
Amiata SI e V. d'Orcia, Valdichiana SI	113	10.242	11,0
Amiata GR, Colline Metallifere, Grossetana	371	23.262	15,9
<b>ASL TOSCANA SUD EST</b>	1.186	117.413	10,1
<b>TOSCANA</b>	4.730	542.184	8,7

### 3.8 Indice di benessere relazionale con i pari (IBRP)

Poco più della metà dei ragazzi toscani tra gli 11 e i 17 anni - è il 55,3% l'indicatore di benessere relazionale con i pari - dichiarano di essere molto soddisfatti nei rapporti relazionali con i pari età. Percentuale che supera il 60% in tre zone distretto toscane, con il valore più alto che spetta alle Apuane (66,3%), seguite dalla piana di Lucca (63,2%) e dalla Versilia (62,3%). Si scende invece sotto il valore medio regionale e sotto il 50% nella Pratese (49,3%), nella Pistoiese (49,2%) e nella Pisana (46,5%).

<b>Numeratore</b>	Ragazzi di 11-17 anni che dichiarano di essere molto soddisfatti del rapporto con gli amici
<b>Denominatore</b>	Totale campione intervistato
<b>Tipo misura</b>	Rapporto
<b>Coeff. moltiplicativo</b>	100
<b>Dettaglio</b>	Pop. totale
<b>Fonte</b>	Elaborazioni Centro regionale Infanzia e Adolescenza su dati indagine "Essere ragazzi e ragazze in Toscana"
<b>Fornitore</b>	Centro regionale Infanzia e Adolescenza-Regione Toscana e Istituto degli Innocenti
<b>Note</b>	Non é disponibile il dato delle zone Aretina, Casentino, Valtiberina (la zona era unica al momento della rilevazione).

Figura 3.8: Valore indicatore per zona



Tabella 3.8: Indice di benessere relazionale con i pari (IBRP), valori 2018

Zona	Valore grezzo
<b>Apuane</b>	<b>66,3</b>
Lunigiana	54,6
V. del Serchio	53,3
Piana di Lucca	63,2
Pisana	46,5
Elba	53,3
Versilia	62,3
Livornese	56,2
A.V. di Cecina, V. d'Era	56,7
B.V. di Cecina, V. di Cornia	49,7
<b>ASL TOSCANA NORD OVEST</b>	<b>56,5</b>
Firenze	55,1
V. di Nievole	57,7
Pratese	49,3
Pistoiese	49,2
Fiorentina Nord-Ovest	56,7
Fiorentina Sud-Est	54,0
Mugello	52,4
Empolese, Valdarno Inferiore	55,4
<b>ASL TOSCANA CENTRO</b>	<b>54,3</b>
A.V. d'Elsa	59,0
Senese	57,5
Casentino	n.d.
Valtiberina	n.d.
V. di Chiana Aretina	52,4
Aretina	n.d.
Valdarno	52,9
Colline dell'Albegna	50,1
Amiata SI e V. d'Orcia, Valdichiana SI	58,2
Amiata GR, Colline Metallifere, Grossetana	51,7
<b>ASL TOSCANA SUD EST</b>	<b>55,1</b>
<b>TOSCANA</b>	<b>55,3</b>

### 3.9 Indice di benessere culturale e ricreativo (IBCR)

L'indicatore sulla povertà culturale restituisce un valore regionale del 28,4%, vale a dire circa un ragazzo su 4 che nel 2018 ha partecipato almeno a 5 delle attività/eventi previsti. In questo caso è la zona distretto di Firenze a far registrare il valore più alto in assoluto con il 40,6% dell'indicatore sicuramente condizionato dalla forte offerta di opportunità che il capoluogo fiorentino mette a disposizione. Alla zona di Firenze deguono l'Amiata Senese e Val d'Orcia-Val di Chiana Senese (34,7%) e la Val di Nievole (33,1%). Di contro sono le Zone Alta Val d'Elsa (20,5%), Mugello (20,8%), Valdarno (21,5%) e Val di Chiana Aretina (21,8%) a far registrare i valori più bassi.

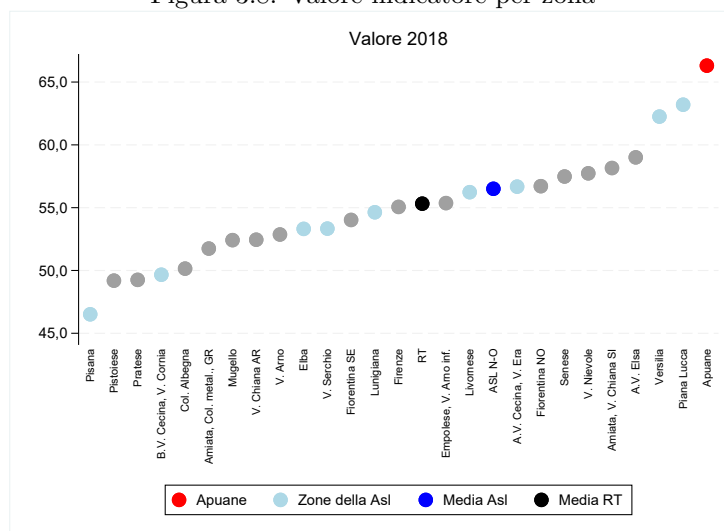
<b>Numeratore</b>	Ragazzi di 11-17 anni che dichiarano di aver svolto, negli ultimi 12 mesi, 5+ delle seguenti attività: andare a teatro, al cinema, a musei/mostre, a concerti di musica, a spettacoli sportivi, visitare monumenti o siti archeologici, praticare sport in maniera continuativa
<b>Denominatore</b>	Totale campione intervistato
<b>Tipo misura</b>	Rapporto
<b>Coeff. moltiplicativo</b>	100
<b>Dettaglio</b>	Pop. totale
<b>Fonte</b>	Elaborazioni Centro regionale Infanzia e Adolescenza su dati indagine "Essere ragazzi e ragazze in Toscana"
<b>Fornitore</b>	Centro regionale Infanzia e Adolescenza-Regione Toscana e Istituto degli Innocenti
<b>Note</b>	Non é disponibile il dato delle zone Aretina, Casentino, Valtiberina (la zona era unica al momento della rilevazione).

Figura 3.9: Valore indicatore per zona



Tabella 3.9: Indice di benessere culturale e ricreativo (IBCR), valori 2018

Zona	Valore grezzo
<b>Apuane</b>	<b>28,3</b>
Lunigiana	25,5
V. del Serchio	25,5
Piana di Lucca	22,3
Pisana	26,2
Elba	23,6
Versilia	23,8
Livornese	29,4
A.V. di Cecina, V. d'Era	30,7
B.V. di Cecina, V. di Cornia	31,7
<b>ASL TOSCANA NORD OVEST</b>	<b>27,7</b>
Firenze	40,6
V. di Nievole	33,1
Pratese	24,2
Pistoiese	24,1
Fiorentina Nord-Ovest	33,6
Fiorentina Sud-Est	30,6
Mugello	20,8
Empolese, Valdarno Inferiore	29,4
<b>ASL TOSCANA CENTRO</b>	<b>30,6</b>
A.V. d'Elsa	20,5
Senese	30,9
Casentino	n.d.
Valtiberina	n.d.
V. di Chiana Aretina	21,8
Aretina	n.d.
Valdarno	21,5
Colline dell'Albegna	28,6
Amiata SI e V. d'Orcia, Valdichiana SI	34,7
Amiata GR, Colline Metallifere, Grossetana	26,1
<b>ASL TOSCANA SUD EST</b>	<b>26,7</b>
<b>TOSCANA</b>	<b>28,4</b>

### 3.10 Soddisfazione complessiva nei rapporti con i genitori dei ragazzi di 11-17 anni

Rimane pressochè costante tra il 2015 e il 2018 il livello di soddisfazione complessiva dei ragazzi toscani tra gli 11 e i 17 anni nei rapporti con i loro genitori. Nel 2018 sono il 56,8% quelli che si dichiarano molto soddisfatti; questa, percentuale aumenta in maniera significativa per la zona distretto delle Apuane, dove circa 2 ragazzi su 3 si dichiarano molto soddisfatti (66,4%), e a seguire nelle Zone Livornese (65,5%), Senese (64%), Versilia (63,9%) e Piana di Lucca (61,8%). Si va invece sotto la media regionale nelle zone della Pisana (48,8%) e del Valdarno (47,6%).

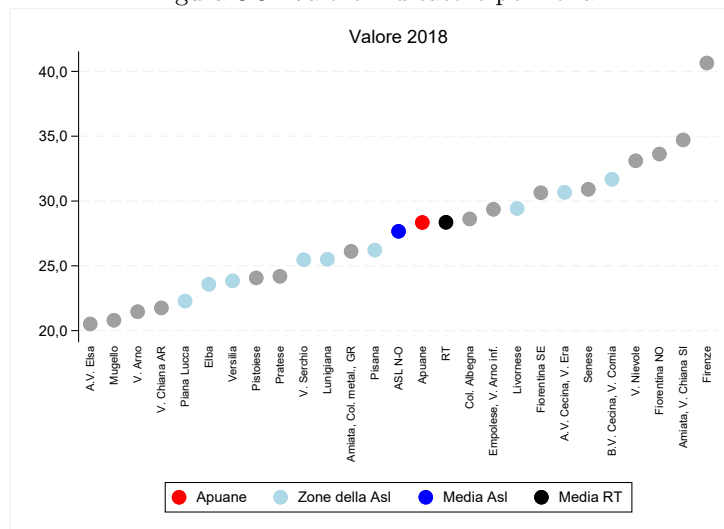
<b>Numeratore</b>	Ragazzi di 11-17 anni che complessivamente si dichiarano molto soddisfatti nei rapporti con i genitori
<b>Denominatore</b>	Totale campione intervistato
<b>Tipo misura</b>	Rapporto
<b>Coeff. moltiplicativo</b>	100
<b>Dettaglio</b>	Pop. totale
<b>Fonte</b>	Elaborazioni Centro regionale Infanzia e Adolescenza su dati indagine "Essere ragazzi e ragazze in Toscana"
<b>Fornitore</b>	Centro regionale Infanzia e Adolescenza-Regione Toscana e Istituto degli Innocenti
<b>Note</b>	Non é disponibile il dato delle zone Aretina, Casentino, Valtiberina (la zona era unica al momento della rilevazione).

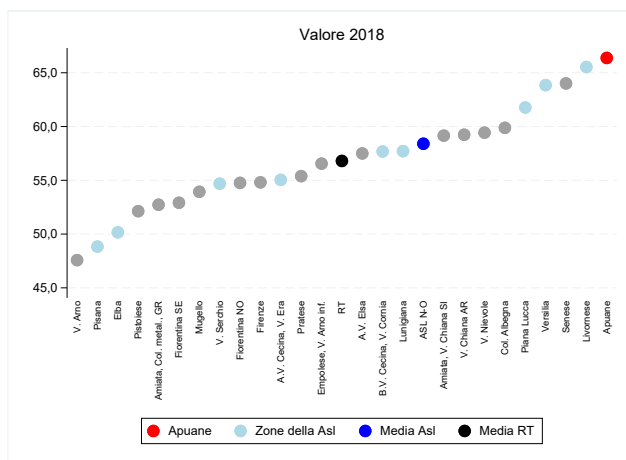

(a) Indicatore per zona

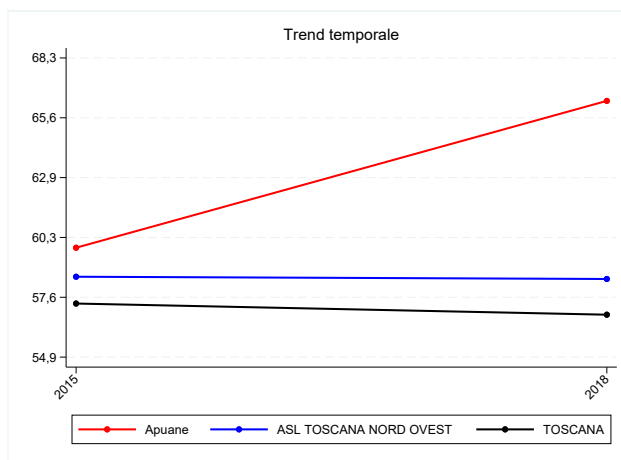

(b) Trend per zona, Asl e regione

Figura 3.10: Soddisfazione complessiva nei rapporti con i genitori dei ragazzi di 11-17 anni, valori 2018

Tabella 3.10: Soddisfazione complessiva nei rapporti con i genitori dei ragazzi di 11-17 anni, valori 2018

Zona	Valore grezzo
Apuane	66,4
Lunigiana	57,7
V. del Serchio	54,7
Piana di Lucca	61,8
Pisana	48,8
Elba	50,2
Versilia	63,9
Livornese	65,5
A.V. di Cecina, V. d'Era	55,0
B.V. di Cecina, V. di Cornia	57,7
<b>ASL TOSCANA NORD OVEST</b>	<b>58,4</b>
Firenze	54,8
V. di Nievole	59,4
Pratese	55,4
Pistoiese	52,1
Fiorentina Nord-Ovest	54,8
Fiorentina Sud-Est	52,9
Mugello	53,9
Empolese, Valdarno Inferiore	56,5
<b>ASL TOSCANA CENTRO</b>	<b>55,5</b>
A.V. d'Elsa	57,5
Senese	64,0
Casentino	n.d.
Valtiberina	n.d.
V. di Chiana Aretina	59,2
Aretina	n.d.
Valdarno	47,6
Colline dell'Albegna	59,9
Amiata SI e V. d'Orcia, Valdichiana SI	59,2
Amiata GR, Colline Metallifere, Grossetana	52,7
<b>ASL TOSCANA SUD EST</b>	<b>56,8</b>
<b>TOSCANA</b>	<b>56,8</b>

### 3.11 Ragazzi di 11-17 anni che frequentano associazioni o gruppi

Sono il 23,1% i ragazzi tra gli 11 e i 17 anni che in toscana frequentano almeno un gruppo di condivisione o un'associazione, dato leggermente in calo rispetto al 31,5% del 2015. Il dato non presenta differenze significative all'interno delle zone distrette se non due picchi verso l'alto e due verso il basso registrati in quattro zone. I valori regionali più alti spettano alla Fiorentina Sud-Est con il 32,5% (quasi un ragazzo su tre) e alla Lunigiana 30%, mentre i valori più bassi si segnalano nella Valle del Serchio con il 16,4% e nelle Valli Etrusche con il 15,6%.

<b>Numeratore</b>	Ragazzi di 11-17 anni che dichiarano di frequentare almeno un'associazione o gruppo
<b>Denominatore</b>	Totale campione intervistato
<b>Tipo misura</b>	Rapporto
<b>Coeff. moltiplicativo</b>	100
<b>Dettaglio</b>	Pop. totale
<b>Fonte</b>	Elaborazioni Centro regionale Infanzia e Adolescenza su dati indagine "Essere ragazzi e ragazze in Toscana"
<b>Fornitore</b>	Centro regionale Infanzia e Adolescenza-Regione Toscana e Istituto degli Innocenti
<b>Note</b>	Il calcolo dell'indicatore al 2018 è stato modificato rispetto al 2015. I dati di quest'ultimo anno sono diversi rispetto a quelli forniti l'anno scorso. Non è disponibile il dato delle zone Aretina, Casentino, Valtiberina (la zona era unica al momento della rilevazione).

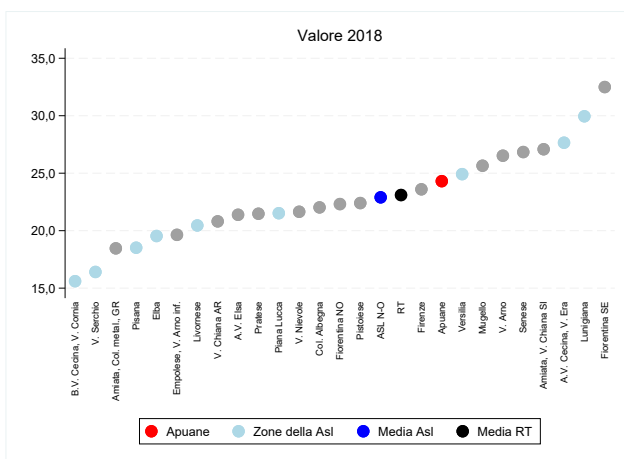

(a) Indicatore per zona

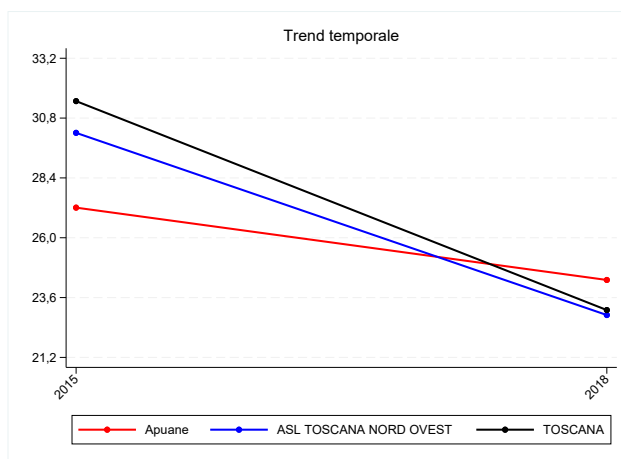

(b) Trend per zona, Asl e regione

Figura 3.11: Ragazzi di 11-17 anni che frequentano associazioni o gruppi, valori 2018

Tabella 3.11: Ragazzi di 11-17 anni che frequentano associazioni o gruppi, valori 2018

Zona	Valore grezzo
<b>Apuane</b>	<b>24,3</b>
Lunigiana	30,0
V. del Serchio	16,4
Piana di Lucca	21,5
Pisana	18,5
Elba	19,5
Versilia	24,9
Livornese	20,5
A.V. di Cecina, V. d'Era	27,7
B.V. di Cecina, V. di Cornia	15,6
<b>ASL TOSCANA NORD OVEST</b>	<b>22,9</b>
Firenze	23,6
V. di Nievole	21,6
Pratese	21,5
Pistoiese	22,4
Fiorentina Nord-Ovest	22,3
Fiorentina Sud-Est	32,5
Mugello	25,7
Empolese, Valdarno Inferiore	19,6
<b>ASL TOSCANA CENTRO</b>	<b>23,3</b>
A.V. d'Elsa	21,4
Senese	26,8
Casentino	n.d.
Valtiberina	n.d.
V. di Chiana Aretina	20,8
Aretina	n.d.
Valdarno	26,5
Colline dell'Albegna	22,0
Amiata SI e V. d'Orcia, Valdichiana SI	27,1
Amiata GR, Colline Metallifere, Grossetana	18,5
<b>ASL TOSCANA SUD EST</b>	<b>22,9</b>
<b>TOSCANA</b>	<b>23,1</b>

### 3.12 Ragazzi di 11-17 anni che dichiarano di commettere atti di violenza, bullismo e cyber bullismo a scuola

In Toscana i ragazzi tra gli 11 e i 17 anni che nel 2018 hanno dichiarato di aver commesso atti di violenza, bullismo o cyberbullismo nei confronti dei coetanei sono il 15%. Percentuale uniformemente distribuita sul tutto il territorio regionale fatta eccezione per la zona distretto della Pisana dove gli atti di bullismo dichiarati salgono al 19,1% e della zona della Fiorentina Sud-Est dove invece sono il 18,1%. Di contro parte il fenomeno assume dimensioni relativamente più tranquillizzanti nella zona delle Apuane (11,1%) e nella zona del Valdarno dove si tocca il valore più basso in assoluto e circa la metà del valore medio regionale (7,9%).

<b>Numeratore</b>	Ragazzi di 11-17 anni che dichiarano di commettere atti di violenza, bullismo e cyber bullismo a scuola
<b>Denominatore</b>	Totale campione intervistato
<b>Tipo misura</b>	Rapporto
<b>Coeff. moltiplicativo</b>	100
<b>Dettaglio</b>	Pop. totale
<b>Fonte</b>	Elaborazioni Centro regionale Infanzia e Adolescenza su dati indagine "Essere ragazzi e ragazze in Toscana"
<b>Fornitore</b>	Centro regionale Infanzia e Adolescenza-Regione Toscana e Istituto degli Innocenti
<b>Note</b>	Il calcolo dell'indicatore al 2018 é stato modificato rispetto al 2015. Non é possibile fare il confronto 2015-2018. Non é disponibile il dato delle zone Aretina, Casentino, Valtiberina (la zona era unica al momento della rilevazione).

Figura 3.12: Valore indicatore per zona



Tabella 3.12: Ragazzi di 11-17 anni che dichiarano di commettere atti di violenza, bullismo e cyber bullismo a scuola, valori 2018

Zona	Valore grezzo
<b>Apuane</b>	<b>11,1</b>
Lunigiana	16,9
V. del Serchio	16,2
Piana di Lucca	17,5
Pisana	19,1
Elba	15,0
Versilia	17,3
Livornese	12,8
A.V. di Cecina, V. d'Era	12,3
B.V. di Cecina, V. di Cornia	14,6
<b>ASL TOSCANA NORD OVEST</b>	<b>16,1</b>
Firenze	14,4
V. di Nievole	14,4
Pratese	14,0
Pistoiese	17,6
Fiorentina Nord-Ovest	12,5
Fiorentina Sud-Est	18,1
Mugello	13,8
Empolese, Valdarno Inferiore	12,4
<b>ASL TOSCANA CENTRO</b>	<b>14,5</b>
A.V. d'Elsa	16,4
Senese	17,8
Casentino	n.d.
Valtiberina	n.d.
V. di Chiana Aretina	15,5
Aretina	n.d.
Valdarno	7,9
Colline dell'Albegna	10,5
Amiata SI e V. d'Orcia, Valdichiana SI	16,2
Amiata GR, Colline Metallifere, Grossetana	12,7
<b>ASL TOSCANA SUD EST</b>	<b>14,3</b>
<b>TOSCANA</b>	<b>15,0</b>

### 3.13 Tasso di donne con primo accesso ai Centri Antiviolenza

L'indicatore cerca di fornire una misura della parte emersa del fenomeno violenza di genere, calcolando il numero di donne che si sono rivolte per la prima volta ad uno dei Centri antiviolenza presenti in Toscana (attività di accoglienza, orientamento, assistenza psicologica e legale alle donne vittime di violenza, e ai loro figli vittime di violenza assistita) ogni 1.000 donne residenti. Occorre quindi precisare due aspetti importanti: 1) l'indicatore offre una valutazione molto parziale del fenomeno complessivo, che rimane ancora oggi in larga parte sommerso (ISTAT rileva che a livello nazionale quasi 1/3 delle donne tra i 16 e i 70 anni ha subito un episodio di violenza fisica o sessuale nel corso della vita, che quasi il 90% dei casi non vede alcuna denuncia del fatto e che solo il 5% si rivolge ai servizi dedicati); 2) le diverse consistenze zonali che emergono non sono da imputare in automatico a reali differenze di gradazione del fenomeno nei territori poiché riflettono anche la presenza e attività dei servizi negli stessi. Nel 2021 si sono rivolte ai centri antiviolenza toscani 2.969 vittime di violenza (di cui 128 da fuori regione), ovvero 1,6 ogni 1.000 donne residenti nella regione. Rispetto al 2019, unico altro anno ad oggi disponibile a livello zonale grazie all'affinamento della rilevazione, che è diventata indagine nazionale ISTAT, c'è stato un calo di circa 600 casi (erano 3.606, circa 2 ogni 1.000 donne), probabilmente in parte dovuto all'impatto delle restrizioni Covid sui centri e sui servizi. Mentre non si registrano differenze sostanziali tra le tre aree, a livello zonale i valori oscillano tra 0,4 e 2,5 per 1.000 e i più alti si notano nelle zone Piana di Lucca, Livornese, Pisana, Aretina, Apuane e Amiata Senese e Val d'Orcia-Valdichiana Senese, seppur con valori che poco di discostano dalla media regionale.

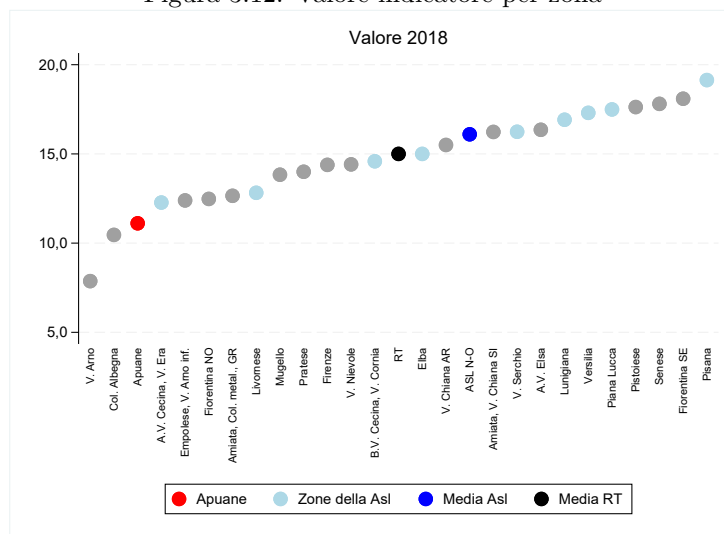

Figura 3.13: Tasso di donne con primo accesso ai Centri Antiviolenza, valori 2021

<b>Numeratore</b>	Donne che si sono rivolte ai Centri Antiviolenza per la prima volta nell'anno
<b>Denominatore</b>	Numero donne residenti al 31/12
<b>Tipo misura</b>	Tasso
<b>Coeff. moltiplicativo</b>	1.000
<b>Dettaglio</b>	Pop. femminile
<b>Fonte</b>	Regione Toscana - rilevazione sui centri antiviolenza
<b>Fornitore</b>	Osservatorio Sociale Regionale

Tabella 3.13: Tasso di donne con primo accesso ai Centri Antiviolenza, valori 2021

Zona	Numeratore	Denominatore	Valore grezzo
<b>Apuane</b>	135	70.634	1,9
Lunigiana	24	26.330	0,9
V. del Serchio	46	26.978	1,7
Piana di Lucca	219	86.894	2,5
Pisana	209	104.395	2,0
Elba	7	15.851	0,4
Versilia	138	83.320	1,7
Livornese	219	88.660	2,5
A.V. di Cecina, V. d'Era	65	70.688	0,9
B.V. di Cecina, V. di Cornia	63	69.730	0,9
<b>ASL TOSCANA NORD OVEST</b>	1.125	643.480	1,7
Firenze	303	194.732	1,6
V. di Nievole	85	61.380	1,4
Pratese	195	134.364	1,5
Pistoiese	124	87.957	1,4
Fiorentina Nord-Ovest	128	107.591	1,2
Fiorentina Sud-Est	91	93.327	1,0
Mugello	41	31.851	1,3
Empolese, Valdarno Inferiore	200	122.424	1,6
<b>ASL TOSCANA CENTRO</b>	1.167	833.626	1,4
A.V. d'Elsa	53	31.890	1,7
Senese	52	64.817	0,8
Casentino	12	16.907	0,7
Valtiberina	10	14.730	0,7
V. di Chiana Aretina	29	25.788	1,1
Aretina	127	65.759	1,9
Valdarno	36	47.926	0,8
Colline dell'Albegna	21	25.154	0,8
Amiata SI e V. d'Orcia, Valdichiana SI	72	38.722	1,9
Amiata GR, Colline Metallifere, Grossetana	137	86.517	1,6
<b>ASL TOSCANA SUD EST</b>	549	418.210	1,3
<b>TOSCANA</b>	2.969	1.895.316	1,6

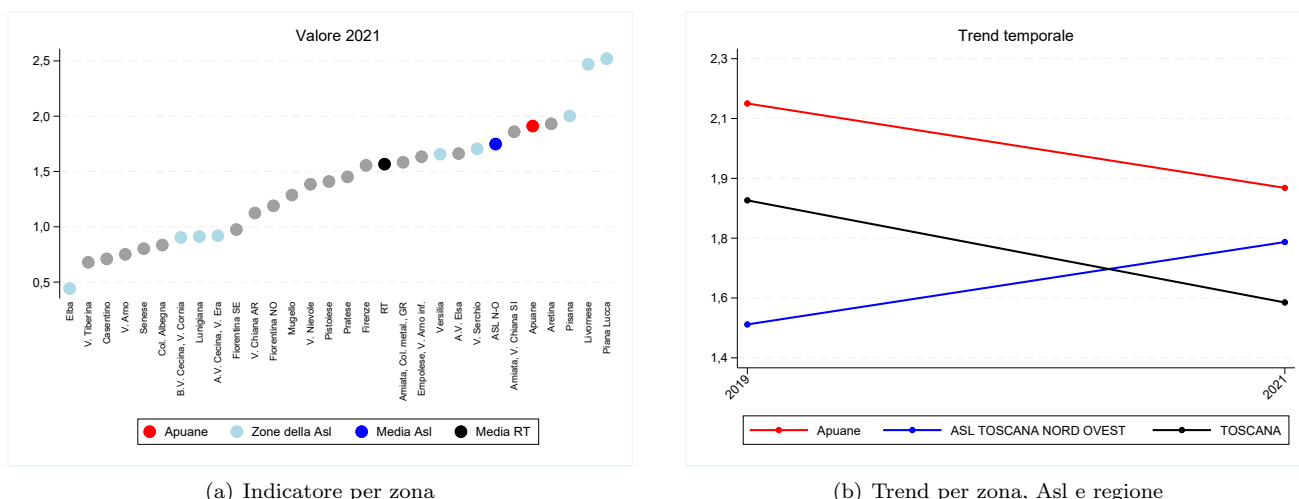

## Capitolo 4

# Stranieri

## 4.1 Percentuale di stranieri iscritti in anagrafe

Gli stranieri residenti in Toscana rappresentano l'11,5% della popolazione (dati provvisori ISTAT). Il peso sul totale dei residenti, in termini relativi e assoluti, è più elevato nella zona Pratese (22,6%), seguita dalla Fiorentina (16,1%). Altre zone sono caratterizzate da una presenza straniera, rispetto alla popolazione residente, maggiore della media e si tratta solitamente di quei territori che hanno al loro interno distretti industriali, manifatturieri o legati al settore agricolo, in grado di attrarre manodopera dall'estero. Sono invece le aree montane e periferiche, sprovviste di un'attrattiva lavorativa, quelle con la minor presenza di stranieri. La popolazione straniera può portare con sé condizioni di salute, stili di vita e modalità di accesso ai servizi sanitari diverse rispetto alla popolazione autoctona, per questo misurarne il peso, sia in termini relativi che assoluti, fornisce un aiuto alla programmazione dei servizi socio-sanitari.

<b>Numeratore</b>	Popolazione straniera residente al 1/1
<b>Denominatore</b>	Popolazione residente al 1/1
<b>Tipo misura</b>	Rapporto
<b>Coeff. moltiplicativo</b>	100
<b>Dettaglio</b>	Pop. totale
<b>Fonte</b>	Elaborazioni ARS su dati ISTAT
<b>Fornitore</b>	ARS
<b>Note</b>	Dati 2022 provvisori ISTAT (il dato consolidato é pubblicato solitamente al termine dell'anno).

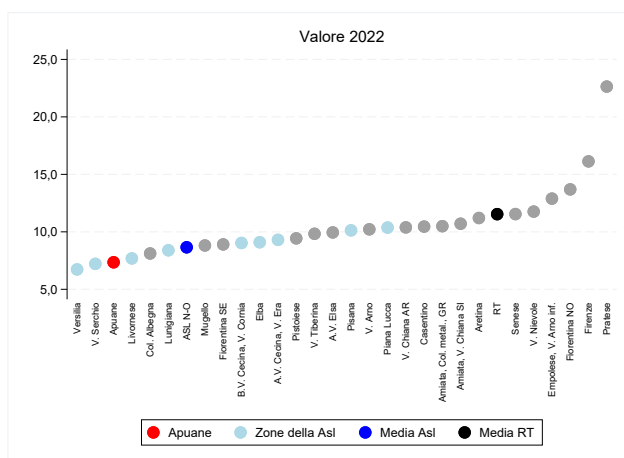

(a) Indicatore per zona

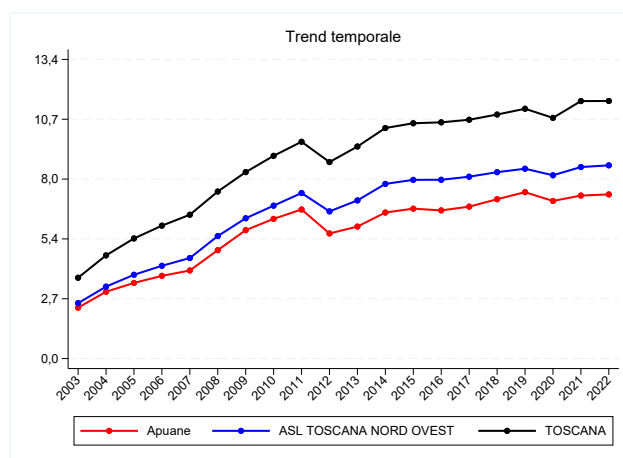

(b) Trend per zona, Asl e regione

Figura 4.1: Percentuale di stranieri iscritti in anagrafe, valori 2022

Tabella 4.1: Percentuale di stranieri iscritti in anagrafe, valori 2022

Zona	Numeratore	Denominatore	Valore grezzo
<b>Apuane</b>	10.065	136.888	7,4
Lunigiana	4.324	51.507	8,4
V. del Serchio	3.832	53.114	7,2
Piana di Lucca	17.527	169.000	10,4
Pisana	20.447	201.858	10,1
Elba	2.848	31.311	9,1
Versilia	10.754	159.776	6,7
Livornese	13.136	170.884	7,7
A.V. di Cecina, V. d'Era	12.881	138.459	9,3
B.V. di Cecina, V. di Cornia	12.162	134.675	9,0
<b>ASL TOSCANA NORD OVEST</b>	107.976	1.247.472	8,7
Firenze	59.221	367.150	16,1
V. di Nievole	13.944	118.555	11,8
Pratese	59.855	264.397	22,6
Pistoiese	16.102	170.701	9,4
Fiorentina Nord-Ovest	28.687	209.492	13,7
Fiorentina Sud-Est	16.190	181.802	8,9
Mugello	5.549	62.961	8,8
Empolese, Valdarno Inferiore	30.948	240.086	12,9
<b>ASL TOSCANA CENTRO</b>	230.496	1.615.144	14,3
A.V. d'Elsa	6.217	62.497	9,9
Senese	14.390	124.639	11,5
Casentino	3.517	33.639	10,5
Valtiberina	2.840	28.891	9,8
V. di Chiana Aretina	5.218	50.235	10,4
Aretina	14.304	127.672	11,2
Valdarno	9.627	94.197	10,2
Colline dell'Albegna	3.953	48.695	8,1
Amiata SI e V. d'Orcia, Valdichiana SI	8.019	74.910	10,7
Amiata GR, Colline Metallifere, Grossetana	17.658	168.294	10,5
<b>ASL TOSCANA SUD EST</b>	85.743	813.669	10,5
<b>TOSCANA</b>	424.215	3.676.285	11,5

## 4.2 Percentuale di stranieri nelle scuole

L'indicatore misura la percentuale di bambini e ragazzi stranieri iscritti nel ciclo scolastico regionale (scuole primaria e secondarie di I e II grado) e riflette a grandi linee la presenza straniera sul territorio. In Toscana ci sono circa 15 bambini e ragazzi stranieri ogni 100 iscritti, dato in crescita (erano il 10% nel 2008). L'area centrale della regione, che comprende le zone di Prato e Firenze, è quella che registra le maggiori quote di alunni stranieri e anche le zone incluse nelle province di Siena e Arezzo mostrano percentuali significative. La variazione zonale ha un intervallo consistente che va dal 30% di Prato al 7% della Versilia.

<b>Numeratore</b>	Studenti stranieri iscritti alle scuole primarie e secondarie nell'anno scolastico di riferimento
<b>Denominatore</b>	Totale studenti iscritti alle scuole primarie e secondarie nell'anno scolastico di riferimento
<b>Tipo misura</b>	Rapporto
<b>Coeff. moltiplicativo</b>	100
<b>Dettaglio</b>	Pop. totale
<b>Fonte</b>	Regione Toscana - Osservatorio regionale Educazione e Istruzione
<b>Fornitore</b>	Osservatorio Sociale Regionale

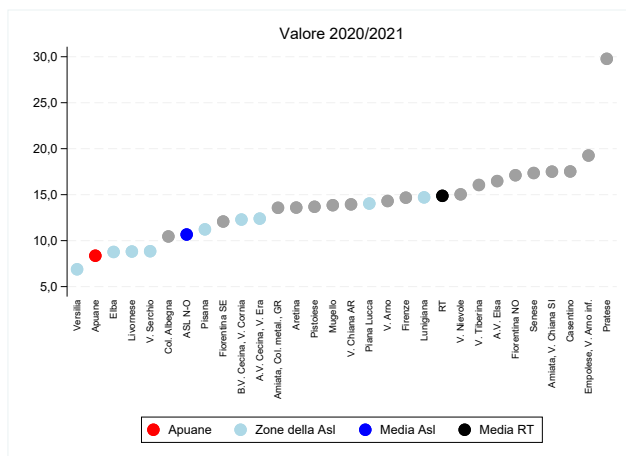

(a) Indicatore per zona

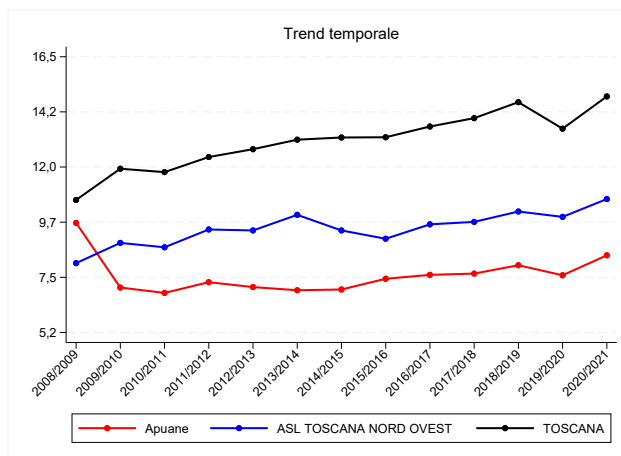

(b) Trend per zona, Asl e regione

Figura 4.2: Percentuale di stranieri nelle scuole, valori 2020/2021

Tabella 4.2: Percentuale di stranieri nelle scuole, valori 2020/2021

Zona	Numeratore	Denominatore	Valore grezzo
<b>Apuane</b>	1.216	14.544	8,4
Lunigiana	606	4.121	14,7
V. del Serchio	496	5.605	8,8
Piana di Lucca	2.803	19.973	14,0
Pisana	2.500	22.267	11,2
Elba	274	3.125	8,8
Versilia	1.141	16.573	6,9
Livornese	1.705	19.343	8,8
A.V. di Cecina, V. d'Era	2.058	16.603	12,4
B.V. di Cecina, V. di Cornia	1.745	14.194	12,3
<b>ASL TOSCANA NORD OVEST</b>	14.544	136.348	10,7
Firenze	5.532	37.703	14,7
V. di Nievole	2.013	13.390	15,0
Pratese	9.549	32.073	29,8
Pistoiese	2.687	19.633	13,7
Fiorentina Nord-Ovest	4.298	25.116	17,1
Fiorentina Sud-Est	2.533	20.972	12,1
Mugello	1.015	7.327	13,9
Empolese, Valdarno Inferiore	5.577	28.962	19,3
<b>ASL TOSCANA CENTRO</b>	33.204	185.176	17,9
A.V. d'Elsa	1.173	7.119	16,5
Senese	2.455	14.146	17,4
Casentino	631	3.601	17,5
Valtiberina	435	2.710	16,1
V. di Chiana Aretina	759	5.443	13,9
Aretina	1.950	14.342	13,6
Valdarno	1.594	11.140	14,3
Colline dell'Albegna	473	4.524	10,5
Amiata SI e V. d'Orcia, Valdichiana SI	1.332	7.610	17,5
Amiata GR, Colline Metallifere, Grossetana	2.365	17.425	13,6
<b>ASL TOSCANA SUD EST</b>	13.167	88.060	15,0
<b>TOSCANA</b>	60.915	409.584	14,9

### 4.3 Tasso grezzo di disoccupazione stranieri

Uno dei motivi del recente rallentamento dei flussi migratori verso la Toscana, la perdita di attrattività dal punto di vista occupazionale, è ben testimoniato dal tasso grezzo di disoccupazione, che mette in rapporto percentuale gli iscritti stranieri ai Centri per l'Impiego in cerca di lavoro e i residenti stranieri in età 15-64 anni. L'indicatore mostra un valore doppio (40,2%) rispetto a quello degli italiani (19,5%) ed in forte crescita (era al 18% nel 2008), il tasso grezzo di disoccupazione degli stranieri oscilla a livello zonale in un intervallo tra il 16,5% della Pratese all'83,6% dell'Elba e prevalentemente nell'area Nord-Ovest (53,8%) e della Sud-Est (50,1%) rispetto alla Centro (30,2%). Come per la disoccupazione totale, si registra una maggiore criticità nelle zone costiere, soprattutto quelle dell'area di crisi complessa del massese e del livornese.

<b>Numeratore</b>	Numero di stranieri disponibili al lavoro iscritti ai Centri per l'Impiego al 31/12
<b>Denominatore</b>	Stranieri residenti in età attiva (15-64 anni) al 31/12
<b>Tipo misura</b>	Tasso
<b>Coeff. moltiplicativo</b>	100
<b>Dettaglio</b>	Pop. totale
<b>Fonte</b>	Regione Toscana - Osservatorio regionale Mercato del Lavoro
<b>Fornitore</b>	Osservatorio Sociale Regionale

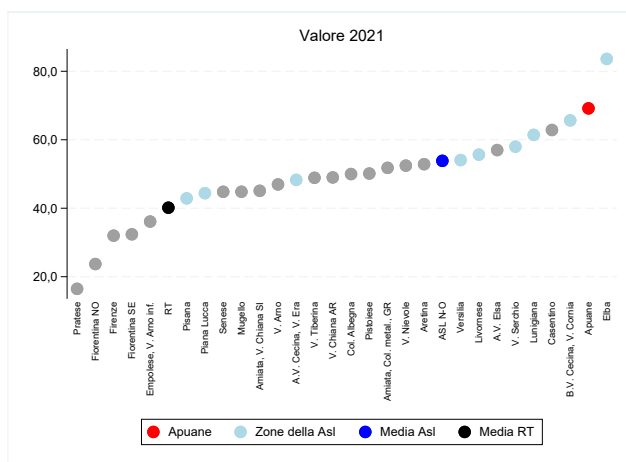

(a) Indicatore per zona

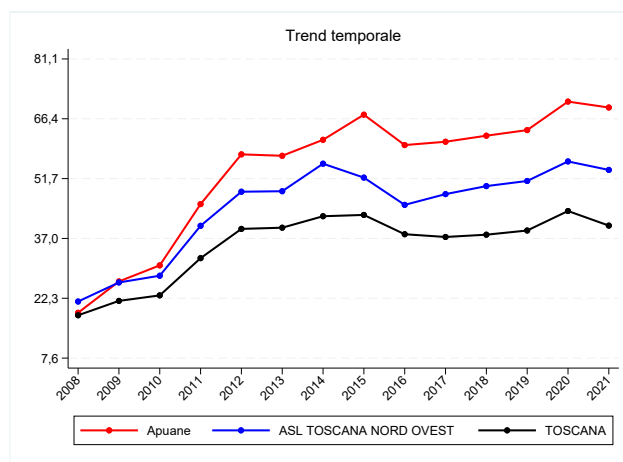

(b) Trend per zona, Asl e regione

Figura 4.3: Tasso grezzo di disoccupazione stranieri, valori 2021

Tabella 4.3: Tasso grezzo di disoccupazione stranieri, valori 2021

Zona	Numeratore	Denominatore	Valore grezzo
<b>Apuane</b>	5.498	7.949	69,2
Lunigiana	1.968	3.204	61,4
V. del Serchio	1.656	2.856	58,0
Piana di Lucca	5.837	13.147	44,4
Pisana	6.868	16.016	42,9
Elba	1.825	2.183	83,6
Versilia	4.542	8.401	54,1
Livornese	5.669	10.188	55,6
A.V. di Cecina, V. d'Era	4.597	9.521	48,3
B.V. di Cecina, V. di Cornia	6.066	9.239	65,7
<b>ASL TOSCANA NORD OVEST</b>	44.526	82.704	53,8
Firenze	15.075	47.128	32,0
V. di Nievole	5.587	10.655	52,4
Pratese	7.751	47.081	16,5
Pistoiese	5.995	11.957	50,1
Fiorentina Nord-Ovest	5.331	22.493	23,7
Fiorentina Sud-Est	4.032	12.449	32,4
Mugello	1.890	4.217	44,8
Empolese, Valdarno Inferiore	8.552	23.681	36,1
<b>ASL TOSCANA CENTRO</b>	54.213	179.661	30,2
A.V. d'Elsa	2.769	4.859	57,0
Senese	5.059	11.292	44,8
Casentino	1.717	2.732	62,8
Valtiberina	1.054	2.156	48,9
V. di Chiana Aretina	1.955	3.990	49,0
Aretina	5.912	11.183	52,9
Valdarno	3.454	7.356	47,0
Colline dell'Albegna	1.536	3.073	50,0
Amiata SI e V. d'Orcia, Valdichiana SI	2.785	6.177	45,1
Amiata GR, Colline Metallifere, Grossetana	7.056	13.623	51,8
<b>ASL TOSCANA SUD EST</b>	33.297	66.441	50,1
<b>TOSCANA</b>	132.036	328.806	40,2

## 4.4 Percentuale MSNA accolti in struttura residenziale socio educativa sul totale dei minori accolti in struttura

In Toscana dopo un costante aumento verificato negli anni passati per quanto riguarda l'accoglienza dei MSNA nelle strutture residenziali socio educative, dal 2017 si registra una contrazione in termini di valori assoluti anche e soprattutto a causa di un'accoglienza residenziale che si è decisamente spostata verso le strutture ad alta autonomia. Nonostante ciò, negli ultimi tre anni la presenza di MSNA nelle strutture residenziali socio educative è passata da circa un minore su quattro a circa un minore su tre: 23,6% nel 2019, 24,8% nel 2020 e 31,4% nel 2021. Da sottolineare che l'incidenza dei MSNA rimane fortissima nella zona distretto della Valtiberina (100%), nell'Aretina (70%), e nella Piana di Lucca dove raggiunge il 65,2%.

<b>Numeratore</b>	Numero di MSNA accolti in struttura residenziale socio educativa al 31/12
<b>Denominatore</b>	Totale minori accolti in struttura residenziale socio educativa al 31/12
<b>Tipo misura</b>	Tasso
<b>Coeff. moltiplicativo</b>	100
<b>Dettaglio</b>	Pop. totale
<b>Fonte</b>	Elaborazioni Centro regionale Infanzia e Adolescenza su dati delle Zone distretto
<b>Fornitore</b>	Centro regionale Infanzia e Adolescenza-Regione Toscana e Istituto degli Innocenti
<b>Note</b>	Per il 2020 i dati della Zona Versilia si riferiscono ai soli comuni di Forte dei Marmi, Massarosa, Pietrasanta, Stazzema e Viareggio. I tassi della zona Versilia, della Asl NO e totale Toscana sono calcolati tenendo conto della popolazione dei soli comuni rispondenti. Per il 2021 i dati della Zona Versilia si riferiscono ai soli comuni di Camaione, Forte dei Marmi, Massarosa, Pietrasanta, Stazzema e Viareggio. I tassi della zona Versilia, della Asl NO e totale Toscana sono calcolati tenendo conto della popolazione dei soli comuni rispondenti.

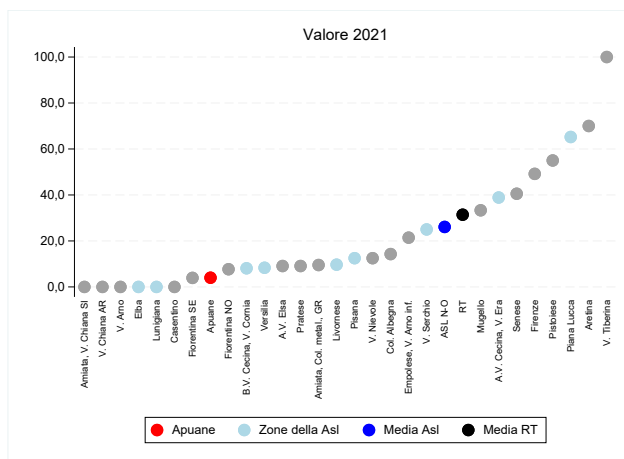

(a) Indicatore per zona

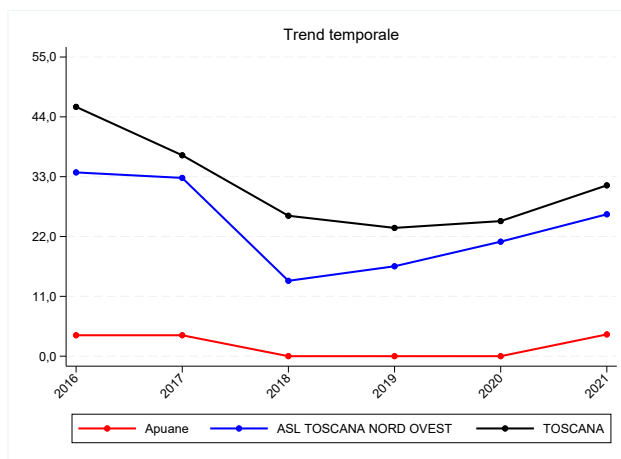

(b) Trend per zona, Asl e regione

Figura 4.4: Percentuale MSNA accolti in struttura residenziale socio educativa sul totale dei minori accolti in struttura, valori 2021

Tabella 4.4: Percentuale MSNA accolti in struttura residenziale socio educativa sul totale dei minori accolti in struttura, valori 2021

Zona	Numeratore	Denominatore	Valore grezzo
<b>Apuane</b>	1	25	4,0
Lunigiana	0	7	0,0
V. del Serchio	1	4	25,0
Piana di Lucca	45	69	65,2
Pisana	4	32	12,5
Elba	0	6	0,0
Versilia	2	24	8,3
Livornese	3	31	9,7
A.V. di Cecina, V. d'Era	7	18	38,9
B.V. di Cecina, V. di Cornia	3	37	8,1
<b>ASL TOSCANA NORD OVEST</b>	<b>66</b>	<b>253</b>	<b>26,1</b>
Firenze	90	183	49,2
V. di Nievole	4	32	12,5
Pratese	3	33	9,1
Pistoiese	44	80	55,0
Fiorentina Nord-Ovest	4	52	7,7
Fiorentina Sud-Est	2	51	3,9
Mugello	2	6	33,3
Empolese, Valdarno Inferiore	3	14	21,4
<b>ASL TOSCANA CENTRO</b>	<b>152</b>	<b>451</b>	<b>33,7</b>
A.V. d'Elsa	1	11	9,1
Senese	15	37	40,5
Casentino	0	4	0,0
Valtiberina	1	1	100,0
V. di Chiana Aretina	0	2	0,0
Aretina	28	40	70,0
Valdarno	0	6	0,0
Colline dell'Albegna	1	7	14,3
Amiata SI e V. d'Orcia, Valdichiana SI	0	14	0,0
Amiata GR, Colline Metallifere, Grossetana	2	21	9,5
<b>ASL TOSCANA SUD EST</b>	<b>48</b>	<b>143</b>	<b>33,6</b>
<b>TOSCANA</b>	<b>266</b>	<b>847</b>	<b>31,4</b>

## 4.5 Tasso di ospedalizzazione della popolazione straniera

L'ospedalizzazione tra gli stranieri, come quella nella popolazione generale, continua a risentire degli effetti indiretti della pandemia da Covid-19. Anche nel triennio 2019-2021 si è registrato un generale calo dei ricoveri, causato dagli interventi di limitazione del contagio e di riorganizzazione delle attività (sospensione degli interventi rinviabili, limitazione accesso al Pronto soccorso, timore nella popolazione a recarsi presso i presidi sanitari). Il tasso grezzo è pari a 78 ricoveri ogni 1.000 abitanti stranieri, ma in realtà l'incidenza standardizzata per età è più alta, circa 91,2 ricoveri x1.000. Questo perchè la popolazione straniera è mediamente più giovane di quella generale e questo di per sé potrebbe contribuire a tenere l'ospedalizzazione su livelli più bassi, ma l'effetto si perde dopo la standardizzazione, necessaria per capire il reale stato di salute della popolazione. In generale l'ospedalizzazione è maggiore tra le donne straniere rispetto agli uomini (103,5 vs 83,2 ricoveri x1.000 ab. nel triennio 2019-2021).

## 4.5.1 Maschi

<b>Numeratore</b>	Numero di ricoveri nell'anno tra gli stranieri residenti
<b>Denominatore</b>	Popolazione straniera residente al 1/1
<b>Tipo misura</b>	Tasso
<b>Coeff. moltiplicativo</b>	1.000
<b>Dettaglio</b>	Pop. maschile
<b>Standardizzazione</b>	Etá
<b>Pop. standard</b>	Europa 2013
<b>Fonte</b>	Elaborazioni ARS su flusso SDO regionale
<b>Fornitore</b>	ARS
<b>Note</b>	In alcune zone si rilevano degli andamenti anomali nell'ultimo triennio, dovuti alla qualità dell'informazione sulla nazionalità nel flusso SDO (Firenze, Val di Nievole, Pistoiese, Fiorentina Sud-Est, Mugello).

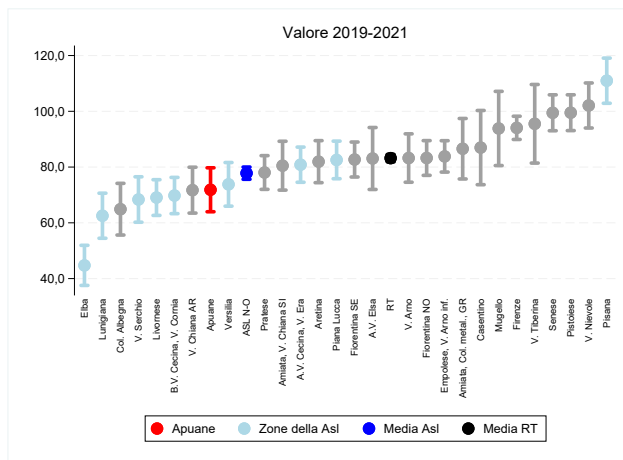

(a) Indicatore per zona

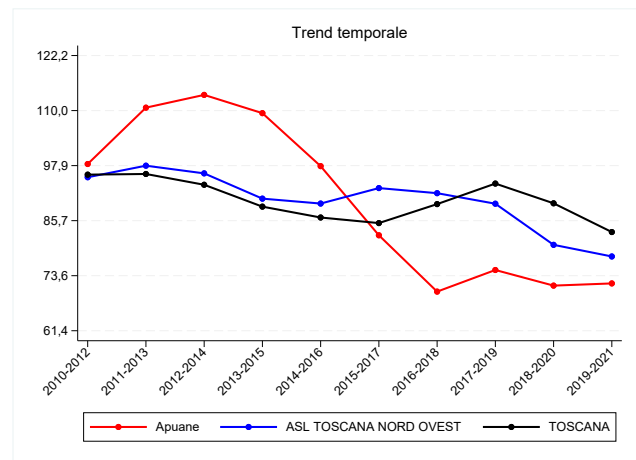

(b) Trend per zona, Asl e regione

Figura 4.5: Tasso di ospedalizzazione della popolazione straniera, valori 2019-2021

Tabella 4.5: Tasso di ospedalizzazione della popolazione straniera, valori 2019-2021

Zona	Numeratore	Valore grezzo	Valore std	95% inf	95% sup
<b>Apuane</b>	778	52,3	71,9	64,0	79,7
Lunigiana	327	52,8	62,5	54,5	70,6
V. del Serchio	341	55,9	68,4	60,2	76,5
Piana di Lucca	1.472	60,7	82,6	75,8	89,3
Pisana	2.034	72,3	111,0	102,9	119,1
Elba	165	43,7	44,7	37,5	51,9
Versilia	646	48,8	73,8	66,0	81,6
Livornese	949	51,7	69,1	62,7	75,5
A.V. di Cecina, V. d'Era	1.108	60,1	80,9	74,5	87,2
B.V. di Cecina, V. di Cornia	844	48,2	69,8	63,3	76,3
<b>ASL TOSCANA NORD OVEST</b>	8.664	57,4	77,8	75,6	80,0
Firenze	4.982	63,4	94,1	89,9	98,2
V. di Nievole	1.180	66,0	102,1	94,0	110,2
Pratese	3.321	42,9	78,1	72,0	84,1
Pistoiese	1.496	67,5	99,5	93,1	105,9
Fiorentina Nord-Ovest	1.978	49,9	83,3	77,0	89,5
Fiorentina Sud-Est	1.333	59,2	82,7	76,4	89,0
Mugello	536	62,9	93,8	80,5	107,1
Empolese, Valdarno Inferiore	2.483	53,8	83,8	78,2	89,5
<b>ASL TOSCANA CENTRO</b>	17.309	55,3	87,8	85,6	89,9
A.V. d'Elsa	561	58,9	83,1	72,0	94,2
Senese	1.475	74,2	99,5	93,0	105,9
Casentino	356	64,8	87,0	73,7	100,3
Valtiberina	284	67,9	95,5	81,4	109,6
V. di Chiana Aretina	421	56,3	71,7	63,5	79,9
Aretina	1.152	54,2	81,9	74,4	89,5
Valdarno	801	58,8	83,2	74,6	91,9
Colline dell'Albegna	298	54,7	64,9	55,6	74,2
Amiata SI e V. d'Orcia, Valdichiana SI	669	59,0	80,5	71,7	89,3
Amiata GR, Colline Metallifere, Grossetana	1.429	52,9	86,6	75,7	97,4
<b>ASL TOSCANA SUD EST</b>	7.446	59,5	83,6	80,9	86,4
<b>TOSCANA</b>	33.419	56,7	83,2	81,9	84,5

## 4.5.2 Femmine

<b>Numeratore</b>	Numero di ricoveri nell'anno tra gli stranieri residenti
<b>Denominatore</b>	Popolazione straniera residente al 1/1
<b>Tipo misura</b>	Tasso
<b>Coeff. moltiplicativo</b>	1.000
<b>Dettaglio</b>	Pop. femminile
<b>Standardizzazione</b>	Etá
<b>Pop. standard</b>	Europa 2013
<b>Fonte</b>	Elaborazioni ARS su flusso SDO regionale
<b>Fornitore</b>	ARS
<b>Note</b>	In alcune zone si rilevano degli andamenti anomali nell'ultimo triennio, dovuti alla qualità dell'informazione sulla nazionalità nel flusso SDO (Firenze, Val di Nievole, Pistoiese, Fiorentina Sud-Est, Mugello).

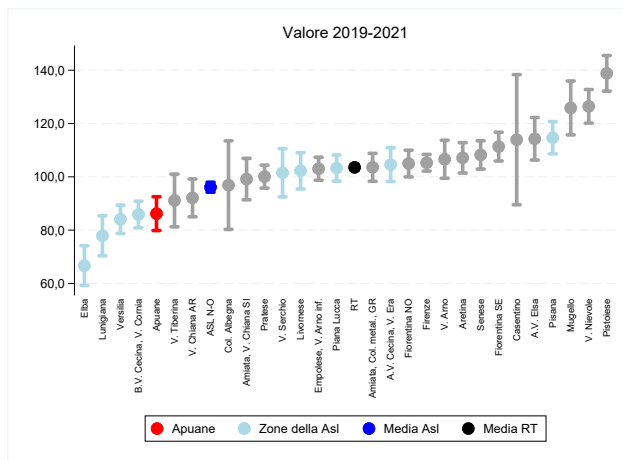

(a) Indicatore per zona

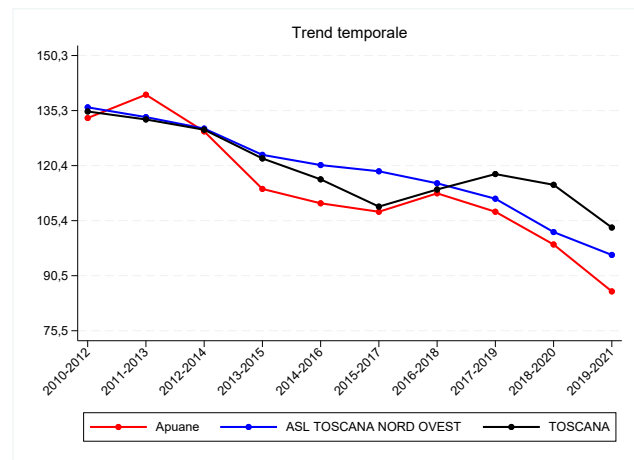

(b) Trend per zona, Asl e regione

Figura 4.6: Tasso di ospedalizzazione della popolazione straniera, valori 2019-2021

Tabella 4.6: Tasso di ospedalizzazione della popolazione straniera, valori 2019-2021

Zona	Numeratore	Valore grezzo	Valore std	95% inf	95% sup
<b>Apuane</b>	1.265	81,3	86,2	79,9	92,5
Lunigiana	514	79,1	77,9	70,4	85,4
V. del Serchio	592	96,4	101,5	92,5	110,6
Piana di Lucca	2.686	100,9	103,3	98,4	108,2
Pisana	3.136	101,6	114,7	108,6	120,7
Elba	371	71,1	66,7	59,3	74,1
Versilia	1.440	82,9	84,1	78,8	89,4
Livornese	2.021	98,4	102,3	95,5	109,1
A.V. di Cecina, V. d'Era	2.041	103,2	104,6	98,2	110,9
B.V. di Cecina, V. di Cornia	1.665	86,3	85,9	80,9	90,9
<b>ASL TOSCANA NORD OVEST</b>	15.731	93,7	96,1	94,2	98,0
Firenze	9.063	95,6	105,3	102,2	108,4
V. di Nievole	2.595	115,1	126,4	120,1	132,8
Pratese	6.466	84,2	100,1	95,8	104,4
Pistoiese	3.003	121,5	138,8	132,2	145,5
Fiorentina Nord-Ovest	4.031	97,6	105,0	100,0	110,0
Fiorentina Sud-Est	2.833	104,3	111,3	105,9	116,7
Mugello	1.061	116,8	125,8	115,7	136,0
Empolese, Valdarno Inferiore	4.491	96,3	103,0	98,7	107,4
<b>ASL TOSCANA CENTRO</b>	33.543	97,8	109,1	107,3	110,8
A.V. d'Elsa	1.148	110,6	114,3	106,3	122,3
Senese	2.600	107,4	108,2	102,9	113,5
Casentino	580	99,0	113,9	89,5	138,3
Valtiberina	420	92,7	91,1	81,2	101,0
V. di Chiana Aretina	815	91,5	92,1	85,0	99,2
Aretina	2.374	103,4	107,1	101,4	112,8
Valdarno	1.622	106,1	106,6	99,5	113,7
Colline dell'Albegna	544	77,1	96,9	80,3	113,5
Amiata SI e V. d'Orcia, Valdichiana SI	1.287	93,3	99,2	91,4	106,9
Amiata GR, Colline Metallifere, Grossetana	2.758	96,7	103,6	98,3	108,8
<b>ASL TOSCANA SUD EST</b>	14.148	100,0	103,4	101,2	105,6
<b>TOSCANA</b>	63.422	97,2	103,5	102,5	104,6

### 4.5.3 Maschi e femmine

<b>Numeratore</b>	Numero di ricoveri nell'anno tra gli stranieri residenti
<b>Denominatore</b>	Popolazione straniera residente al 1/1
<b>Tipo misura</b>	Tasso
<b>Coeff. moltiplicativo</b>	1.000
<b>Dettaglio</b>	Pop. totale
<b>Standardizzazione</b>	Etá
<b>Pop. standard</b>	Europa 2013
<b>Fonte</b>	Elaborazioni ARS su flusso SDO regionale
<b>Fornitore</b>	ARS
<b>Note</b>	In alcune zone si rilevano degli andamenti anomali nell'ultimo triennio, dovuti alla qualità dell'informazione sulla nazionalità nel flusso SDO (Firenze, Val di Nievole, Pistoiese, Fiorentina Sud-Est, Mugello).

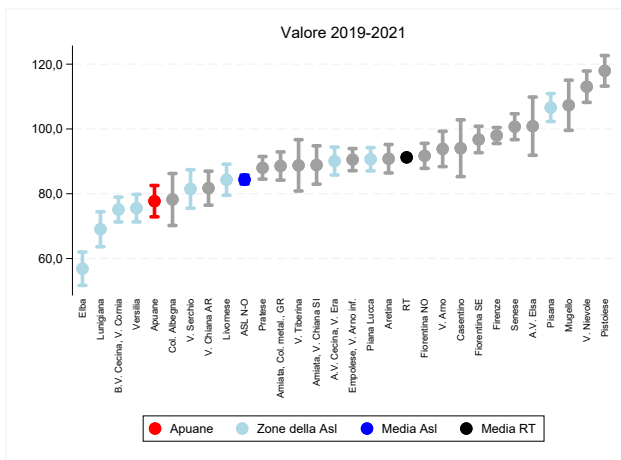

(a) Indicatore per zona

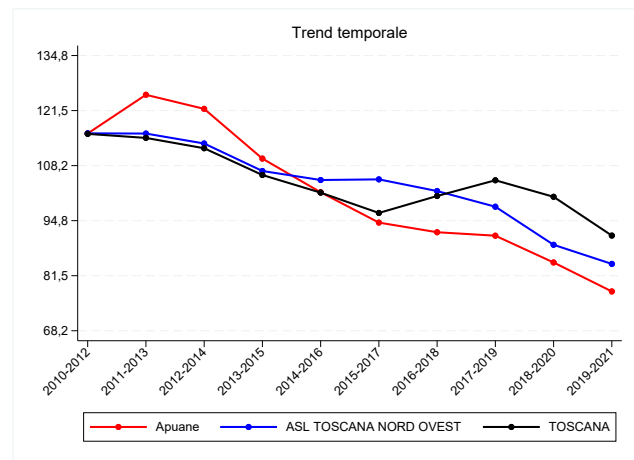

(b) Trend per zona, Asl e regione

Figura 4.7: Tasso di ospedalizzazione della popolazione straniera, valori 2019-2021

Tabella 4.7: Tasso di ospedalizzazione della popolazione straniera, valori 2019-2021

Zona	Numeratore	Valore grezzo	Valore std	95% inf	95% sup
<b>Apuane</b>	2.043	67,1	77,7	72,9	82,5
Lunigiana	841	66,2	69,1	63,7	74,5
V. del Serchio	933	76,2	81,5	75,5	87,4
Piana di Lucca	4.158	81,8	90,6	87,1	94,2
Pisana	5.170	87,6	106,6	102,3	110,9
Elba	536	59,6	56,8	51,7	62,0
Versilia	2.086	68,1	75,6	71,3	79,8
Livornese	2.970	76,3	84,3	79,5	89,1
A.V. di Cecina, V. d'Era	3.149	82,4	90,1	85,8	94,4
B.V. di Cecina, V. di Cornia	2.509	68,1	75,1	71,3	79,0
<b>ASL TOSCANA NORD OVEST</b>	24.395	76,5	84,4	83,0	85,7
Firenze	14.045	81,0	98,0	95,5	100,4
V. di Nievole	3.775	93,4	113,0	108,2	117,9
Pratese	9.787	63,5	88,0	84,5	91,5
Pistoiese	4.499	96,0	117,9	113,2	122,7
Fiorentina Nord-Ovest	6.009	74,2	91,7	87,8	95,6
Fiorentina Sud-Est	4.166	83,9	96,7	92,7	100,8
Mugello	1.597	90,7	107,3	99,6	115,1
Empolese, Valdarno Inferiore	6.974	75,1	90,5	87,1	93,9
<b>ASL TOSCANA CENTRO</b>	50.852	77,5	96,8	95,4	98,1
A.V. d'Elsa	1.709	85,8	100,9	91,9	109,9
Senese	4.075	92,5	100,7	96,7	104,7
Casentino	936	82,4	94,0	85,3	102,8
Valtiberina	704	80,8	88,8	80,8	96,7
V. di Chiana Aretina	1.236	75,5	81,7	76,5	87,0
Aretina	3.526	79,7	90,8	86,4	95,2
Valdarno	2.423	83,8	93,8	88,4	99,3
Colline dell'Albegna	842	67,3	78,2	70,2	86,2
Amiata SI e V. d'Orcia, Valdichiana SI	1.956	77,8	88,9	83,0	94,8
Amiata GR, Colline Metallifere, Grossetana	4.187	75,4	88,6	84,2	92,9
<b>ASL TOSCANA SUD EST</b>	21.594	81,0	90,8	89,1	92,4
<b>TOSCANA</b>	96.841	78,0	91,2	90,4	92,1

## 4.6 Numero richiedenti la protezione internazionale accolti nei Centri di Accoglienza Straordinaria

In Toscana, tra il 2017 e il 2018, il numero dei richiedenti la protezione internazionale accolti nei Centri di Accoglienza Straordinaria è in forte diminuzione e passa da 12.261 persone rilevate al 30 giugno 2017 alle 8.177 rilevate a fine 2018, per un calo percentuale del 33,3%. Il tasso relativo calcolato rispetto alla popolazione residente restituisce un valore medio regionale di 2,2 richiedenti protezione internazionale e accolti nei CAS ogni 1.000 residenti. Tasso che tra le zone distretto tocca i suoi valori più alti nella Valle del Serchio (5,4) e nell'Amiata senese e Val d'Orcia - Valdichiana senese (3,3). Nessun richiedente invece all'Elba e solo diciannove richiedenti accolti, per un tasso pari a 0,4, nelle Colline dell'Albegna.

<b>Numeratore</b>	Numero dei richiedenti la protezione internazionale accolti nei Centri di Accoglienza Straordinaria
<b>Denominatore</b>	Popolazione residente al 1/1
<b>Tipo misura</b>	Tasso
<b>Coeff. moltiplicativo</b>	1.000
<b>Dettaglio</b>	Pop. totale
<b>Fonte</b>	Elaborazioni Centro regionale Infanzia e Adolescenza su dati Prefetture toscane
<b>Fornitore</b>	Prefetture toscane
<b>Note</b>	Per il 2017 i dati sono al 30 giugno. Per il 2018 i dati sono al 31 dicembre, tranne che Versilia e Valle del Serchio che sono al 31 luglio 2017. Non è disponibile il dato delle zone Aretina, Casentino, Valtiberina (la zona era unica al momento della rilevazione).

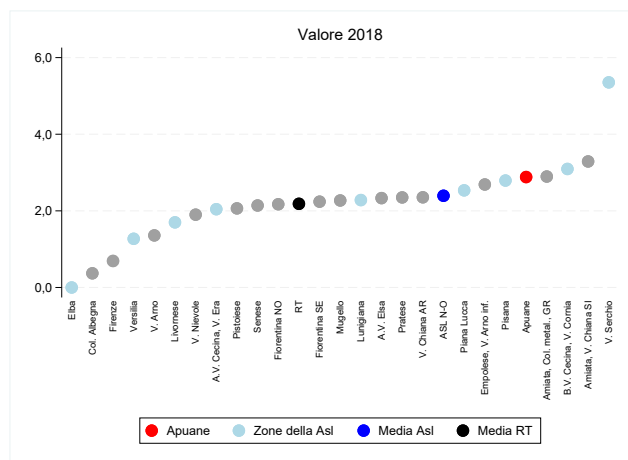

(a) Indicatore per zona

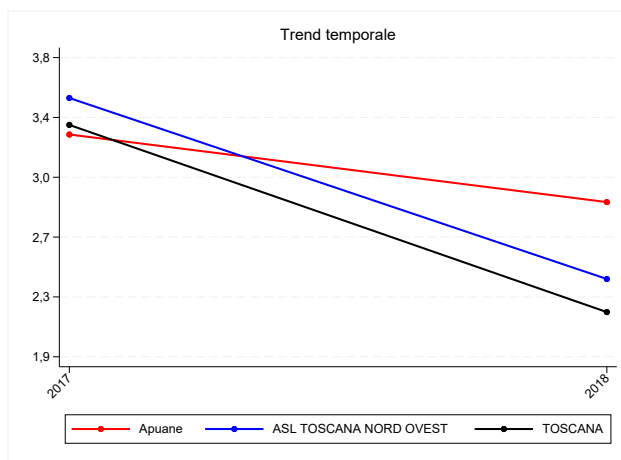

(b) Trend per zona, Asl e regione

Figura 4.8: Numero richiedenti la protezione internazionale accolti nei Centri di Accoglienza Straordinaria, valori 2018

Tabella 4.8: Numero richiedenti la protezione internazionale accolti nei Centri di Accoglienza Straordinaria, valori 2018

Zona	Numeratore	Denominatore	Valore grezzo
<b>Apuane</b>	412	142.935	2,9
Lunigiana	125	54.787	2,3
V. del Serchio	304	56.783	5,4
Piana di Lucca	429	169.211	2,5
Pisana	566	202.774	2,8
Elba	0	32.090	0,0
Versilia	210	165.234	1,3
Livornese	300	176.461	1,7
A.V. di Cecina, V. d'Era	287	140.459	2,0
B.V. di Cecina, V. di Cornia	433	139.970	3,1
<b>ASL TOSCANA NORD OVEST</b>	<b>3.066</b>	<b>1.280.704</b>	<b>2,4</b>
Firenze	265	382.808	0,7
V. di Nievole	229	120.493	1,9
Pratese	595	253.123	2,4
Pistoiese	354	171.470	2,1
Fiorentina Nord-Ovest	451	207.630	2,2
Fiorentina Sud-Est	413	184.367	2,2
Mugello	145	63.842	2,3
Empolese, Valdarno Inferiore	650	241.811	2,7
<b>ASL TOSCANA CENTRO</b>	<b>3.102</b>	<b>1.625.544</b>	<b>1,9</b>
A.V. d'Elsa	148	63.447	2,3
Senese	271	126.593	2,1
Casentino	n.d.	n.d.	n.d.
Valtiberina	n.d.	n.d.	n.d.
V. di Chiana Aretina	123	52.257	2,4
Aretina	n.d.	n.d.	n.d.
Valdarno	130	95.650	1,4
Colline dell'Albegna	19	51.328	0,4
Amiata SI e V. d'Orcia, Valdichiana SI	261	79.348	3,3
Amiata GR, Colline Metallifere, Grossetana	499	172.324	2,9
<b>ASL TOSCANA SUD EST</b>	<b>2.009</b>	<b>838.150</b>	<b>2,4</b>
<b>TOSCANA</b>	<b>8.177</b>	<b>3.744.398</b>	<b>2,2</b>

## 4.7 Percentuale di minori stranieri tra i minori presi in carico dal servizio sociale territoriale (al netto dei MSNA)

La percentuale dei minori stranieri presi in carico dai servizi sociali territoriali toscani sul totale dei minori presi in carico, considerati entrambi al netto dei minori stranieri non accompagnati, è negli ultimi tre anni (2019-2021) stabile: dal 34,8% del 2019, al 36,2% del 2020, fino a 32,8% nel 2021. Nel 2021 l'indicatore raggiunge valori più alti nella zona Valtiberina (48,8%), nella Amiata senese e Val d'Orcia - Valdichiana senese (46,3%) e nella Pratese (46,2%), di contro i valori più bassi si registrano nella zona delle Apuane (13,1%) e nella Valle del Serchio (12,1%).

<b>Numeratore</b>	Numero di minori stranieri (al netto dei MSNA) presi in carico dal servizio sociale territoriale al 31/12
<b>Denominatore</b>	Numero di minori (al netto dei MSNA) presi in carico dal servizio sociale territoriale al 31/12
<b>Tipo misura</b>	Rapporto
<b>Coeff. moltiplicativo</b>	100
<b>Dettaglio</b>	Pop. totale
<b>Fonte</b>	Elaborazioni Centro regionale Infanzia e Adolescenza su dati delle Zone distretto.
<b>Fornitore</b>	Centro regionale Infanzia e Adolescenza-Regione Toscana e Istituto degli Innocenti
<b>Note</b>	Per il 2020 i dati della Zona Versilia si riferiscono ai soli comuni di Forte dei Marmi, Massarosa, Pietrasanta, Stazzema e Viareggio. I tassi della zona Versilia, della Asl NO e totale Toscana sono calcolati tenendo conto della popolazione dei soli comuni rispondenti. Per il 2021 i dati della Zona Versilia si riferiscono ai soli comuni di Camaiore, Forte dei Marmi, Massarosa, Pietrasanta, Stazzema e Viareggio. I tassi della zona Versilia, della Asl NO e totale Toscana sono calcolati tenendo conto della popolazione dei soli comuni rispondenti.

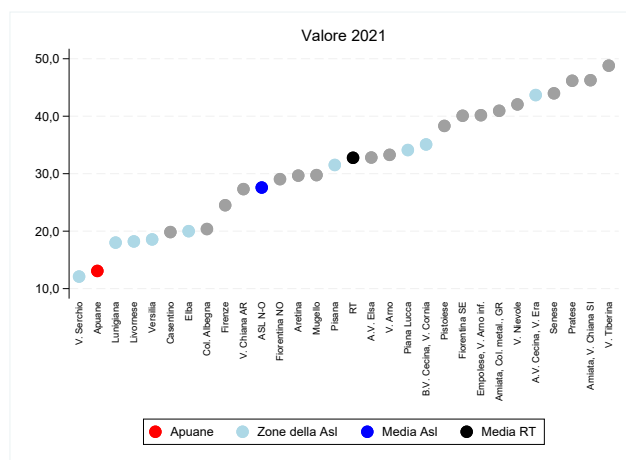

(a) Indicatore per zona

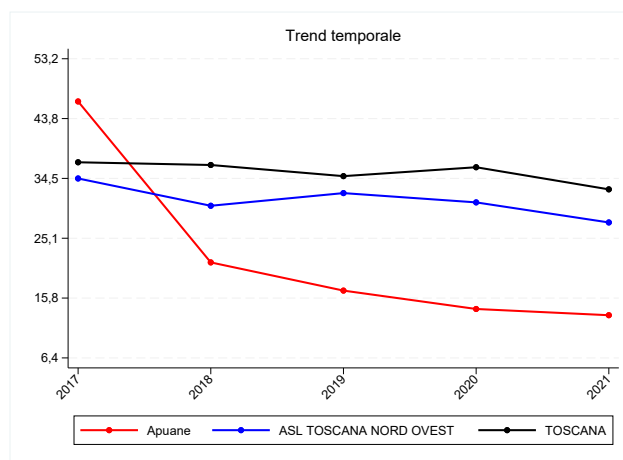

(b) Trend per zona, Asl e regione

Figura 4.9: Percentuale di minori stranieri tra i minori presi in carico dal servizio sociale territoriale (al netto dei MSNA), valori 2021

Tabella 4.9: Percentuale di minori stranieri tra i minori presi in carico dal servizio sociale territoriale (al netto dei MSNA), valori 2021

Zona	Numeratore	Denominatore	Valore grezzo
<b>Apuane</b>	65	497	13,1
Lunigiana	38	211	18,0
V. del Serchio	53	438	12,1
Piana di Lucca	421	1.234	34,1
Pisana	220	698	31,5
Elba	56	280	20,0
Versilia	178	959	18,6
Livornese	214	1.175	18,2
A.V. di Cecina, V. d'Era	560	1.282	43,7
B.V. di Cecina, V. di Cornia	300	855	35,1
<b>ASL TOSCANA NORD OVEST</b>	<b>2.105</b>	<b>7.629</b>	<b>27,6</b>
Firenze	702	2.864	24,5
V. di Nievole	262	623	42,1
Pratese	723	1.566	46,2
Pistoiese	318	830	38,3
Fiorentina Nord-Ovest	626	2.155	29,0
Fiorentina Sud-Est	697	1.739	40,1
Mugello	158	531	29,8
Empolese, Valdarno Inferiore	605	1.506	40,2
<b>ASL TOSCANA CENTRO</b>	<b>4.091</b>	<b>11.814</b>	<b>34,6</b>
A.V. d'Elsa	210	640	32,8
Senese	307	698	44,0
Casentino	25	126	19,8
Valtiberina	61	125	48,8
V. di Chiana Aretina	56	205	27,3
Aretina	194	654	29,7
Valdarno	202	607	33,3
Colline dell'Albegna	33	162	20,4
Amiata SI e V. d'Orcia, Valdichiana SI	223	482	46,3
Amiata GR, Colline Metallifere, Grossetana	382	933	40,9
<b>ASL TOSCANA SUD EST</b>	<b>1.693</b>	<b>4.632</b>	<b>36,6</b>
<b>TOSCANA</b>	<b>7.889</b>	<b>24.075</b>	<b>32,8</b>

## Capitolo 5

# Stato di salute generale

## 5.1 Tasso di ospedalizzazione generale

Già in calo a partire dal 2002, l'ospedalizzazione generale in Toscana nel 2020 ha subito una drastica riduzione per gli effetti indiretti della pandemia da Covid-19. Gli interventi di limitazione del contagio, la sospensione degli interventi rinviabili, il generale invito a non recarsi in Pronto soccorso se non per reali urgenze, hanno ridotto i volumi di attività e indotto la popolazione a ridurre gli accessi presso le strutture sanitarie. Nel 2021 il tasso torna a salire, pur non raggiungendo ancora i livelli pre-pandemici. Si contano 112,9 ricoveri ogni 1.000 abitanti (dai 105,8 dell'anno precedente e i 126,8 per 1.000 del 2019). Il tasso standardizzato per età è pari a 100,8 per 1.000 (era 92,4 nel 2020 e 113,9 per 1.000 nel 2019). Il trend è comune a tutti i territori, ma alcuni di questi mantengono comunque tassi più elevati rispetto alla media regionale: in particolare Alta Val d'Elsa, Elba, Senese, Val di Nievole e Pratese. Non si rilevano particolari differenze di genere e le zone con eccessi nella popolazione generale mantengono i primi posti anche osservando separatamente maschi e femmine.

### 5.1.1 Maschi

<b>Numeratore</b>	Numero di ricoveri nell'anno
<b>Denominatore</b>	Popolazione residente al 1/1
<b>Tipo misura</b>	Tasso
<b>Coeff. moltiplicativo</b>	1.000
<b>Dettaglio</b>	Pop. maschile
<b>Standardizzazione</b>	Etá
<b>Pop. standard</b>	Europa 2013
<b>Fonte</b>	Elaborazioni ARS su flusso SDO regionale
<b>Fornitore</b>	ARS

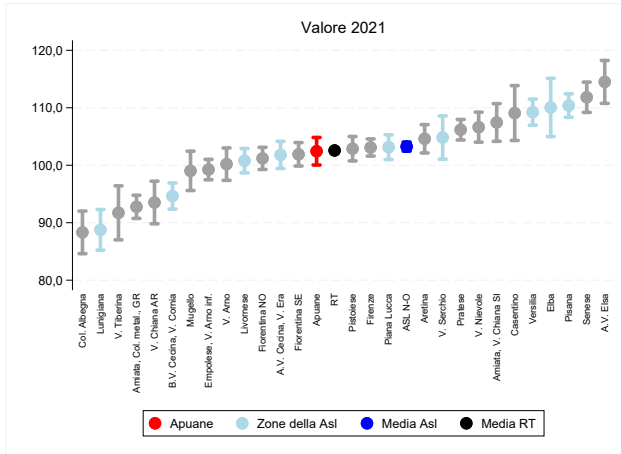

(a) Indicatore per zona

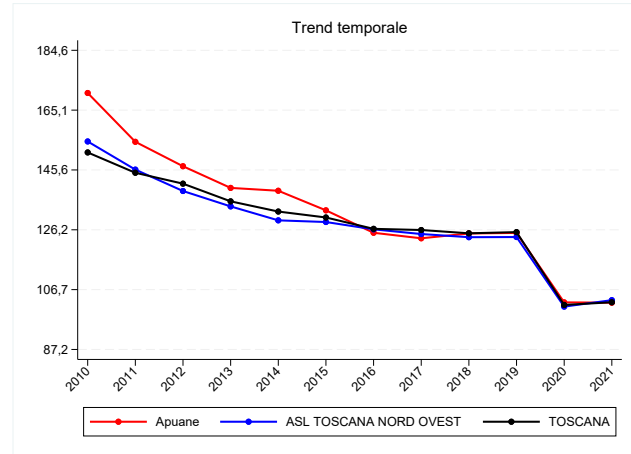

(b) Trend per zona, Asl e regione

Figura 5.1: Tasso di ospedalizzazione generale, valori 2021

Tabella 5.1: Tasso di ospedalizzazione generale, valori 2021

Zona	Numeratore	Valore grezzo	Valore std	95% inf	95% sup
<b>Apuane</b>	7.426	111,4	102,4	100,0	104,8
Lunigiana	2.742	108,0	88,8	85,2	92,3
V. del Serchio	3.277	123,8	104,8	101,0	108,6
Piana di Lucca	9.159	111,2	103,1	101,0	105,3
Pisana	11.601	118,7	110,4	108,3	112,4
Elba	1.926	124,1	110,0	105,0	115,1
Versilia	9.417	122,5	109,2	107,0	111,5
Livornese	9.157	110,4	100,8	98,7	102,9
A.V. di Cecina, V. d'Era	7.390	108,9	101,8	99,4	104,2
B.V. di Cecina, V. di Cornia	7.263	111,2	94,6	92,4	96,9
<b>ASL TOSCANA NORD OVEST</b>	69.358	114,2	103,2	102,5	104,0
Firenze	19.195	111,1	103,1	101,6	104,6
V. di Nievole	6.673	116,4	106,6	104,0	109,2
Pratese	13.902	106,6	106,2	104,4	108,0
Pistoiese	9.437	113,5	102,9	100,8	105,0
Fiorentina Nord-Ovest	11.047	107,9	101,2	99,3	103,1
Fiorentina Sud-Est	10.193	114,7	101,9	99,9	103,9
Mugello	3.371	107,9	99,0	95,6	102,4
Empolese, Valdarno Inferiore	12.369	104,8	99,3	97,5	101,0
<b>ASL TOSCANA CENTRO</b>	86.187	109,9	102,4	101,7	103,1
A.V. d'Elsa	3.764	122,6	114,5	110,8	118,2
Senese	7.248	120,4	111,8	109,2	114,5
Casentino	2.142	126,7	109,1	104,3	113,9
Valtiberina	1.574	110,4	91,7	87,0	96,4
V. di Chiana Aretina	2.545	103,4	93,5	89,8	97,2
Aretina	7.193	115,6	104,6	102,1	107,1
Valdarno	5.038	108,7	100,2	97,4	103,0
Colline dell'Albegna	2.474	104,5	88,3	84,6	92,0
Amiata SI e V. d'Orcia, Valdichiana SI	4.544	124,8	107,4	104,2	110,7
Amiata GR, Colline Metallifere, Grossetana	8.636	105,3	92,8	90,7	94,8
<b>ASL TOSCANA SUD EST</b>	45.158	113,6	101,7	100,7	102,6
<b>TOSCANA</b>	200.703	112,2	102,6	102,1	103,0

## 5.1.2 Femmine

<b>Numeratore</b>	Numero di ricoveri nell'anno
<b>Denominatore</b>	Popolazione residente al 1/1
<b>Tipo misura</b>	Tasso
<b>Coeff. moltiplicativo</b>	1.000
<b>Dettaglio</b>	Pop. femminile
<b>Standardizzazione</b>	Etá
<b>Pop. standard</b>	Europa 2013
<b>Fonte</b>	Elaborazioni ARS su flusso SDO regionale
<b>Fornitore</b>	ARS

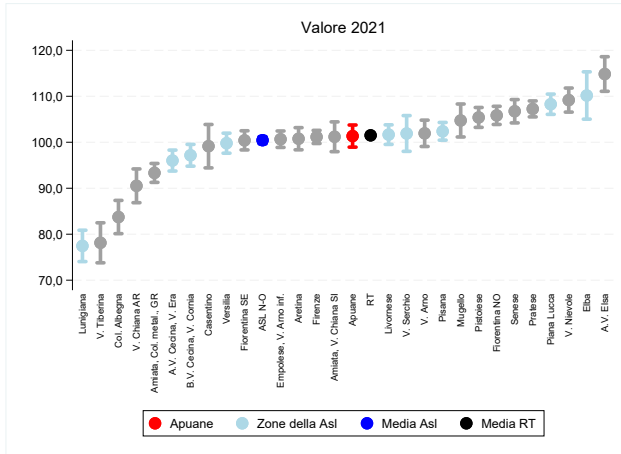

(a) Indicatore per zona

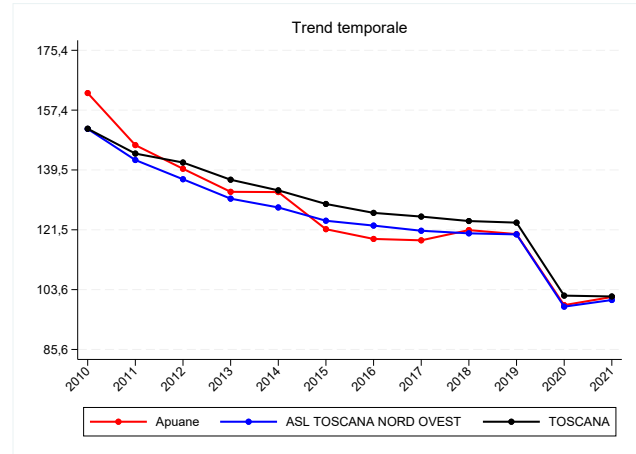

(b) Trend per zona, Asl e regione

Figura 5.2: Tasso di ospedalizzazione generale, valori 2021

Tabella 5.2: Tasso di ospedalizzazione generale, valori 2021

Zona	Numeratore	Valore grezzo	Valore std	95% inf	95% sup
<b>Apuane</b>	7.971	112,0	101,3	98,9	103,8
Lunigiana	2.549	95,9	77,5	74,0	80,9
V. del Serchio	3.222	117,9	101,9	98,0	105,8
Piana di Lucca	10.270	118,0	108,3	106,1	110,5
Pisana	12.254	117,1	102,4	100,5	104,3
Elba	1.989	124,7	110,2	105,0	115,3
Versilia	9.426	112,4	99,8	97,6	102,0
Livornese	10.082	113,0	101,7	99,5	103,8
A.V. di Cecina, V. d'Era	7.518	106,3	96,0	93,7	98,3
B.V. di Cecina, V. di Cornia	7.802	111,1	97,2	94,8	99,5
<b>ASL TOSCANA NORD OVEST</b>	73.083	113,0	100,4	99,7	101,2
Firenze	22.221	113,5	101,2	99,7	102,6
V. di Nievole	7.530	122,5	109,2	106,6	111,8
Pratese	15.852	117,5	107,3	105,5	109,0
Pistoiese	10.482	118,7	105,4	103,2	107,6
Fiorentina Nord-Ovest	12.268	113,7	105,8	103,9	107,8
Fiorentina Sud-Est	10.271	109,7	100,4	98,3	102,5
Mugello	3.693	115,6	104,7	101,2	108,3
Empolese, Valdarno Inferiore	13.495	109,8	100,7	98,9	102,5
<b>ASL TOSCANA CENTRO</b>	95.812	114,5	103,4	102,8	104,1
A.V. d'Elsa	3.983	124,3	114,8	111,1	118,6
Senese	7.621	116,7	106,7	104,2	109,3
Casentino	1.996	117,3	99,1	94,4	103,9
Valtiberina	1.507	101,0	78,1	73,8	82,5
V. di Chiana Aretina	2.593	100,0	90,5	86,9	94,2
Aretina	7.539	113,9	100,8	98,4	103,2
Valdarno	5.374	111,7	101,9	99,1	104,8
Colline dell'Albegna	2.563	101,2	83,7	80,1	87,4
Amiata SI e V. d'Orcia, Valdichiana SI	4.609	117,9	101,2	98,0	104,4
Amiata GR, Colline Metallifere, Grossetana	9.420	108,5	93,3	91,3	95,4
<b>ASL TOSCANA SUD EST</b>	47.205	112,2	99,0	98,1	100,0
<b>TOSCANA</b>	216.100	113,5	101,5	101,0	102,0

### 5.1.3 Maschi e femmine

<b>Numeratore</b>	Numero di ricoveri nell'anno
<b>Denominatore</b>	Popolazione residente al 1/1
<b>Tipo misura</b>	Tasso
<b>Coeff. moltiplicativo</b>	1.000
<b>Dettaglio</b>	Pop. totale
<b>Standardizzazione</b>	Etá
<b>Pop. standard</b>	Europa 2013
<b>Fonte</b>	Elaborazioni ARS su flusso SDO regionale
<b>Fornitore</b>	ARS

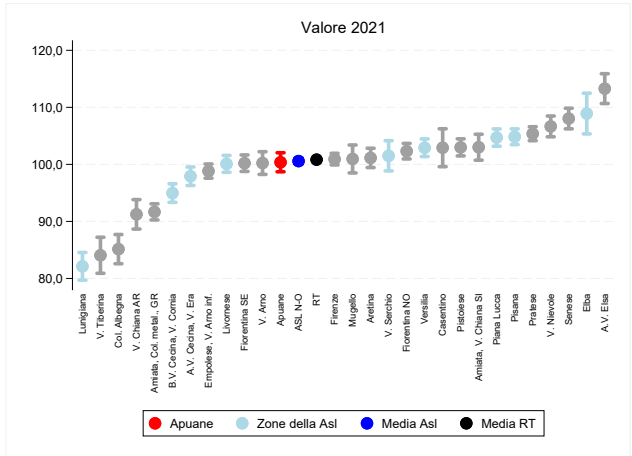

(a) Indicatore per zona

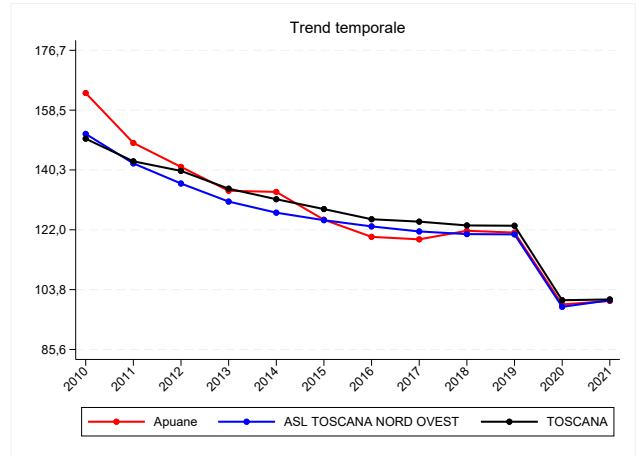

(b) Trend per zona, Asl e regione

Figura 5.3: Tasso di ospedalizzazione generale, valori 2021

Tabella 5.3: Tasso di ospedalizzazione generale, valori 2021

Zona	Numeratore	Valore grezzo	Valore std	95% inf	95% sup
<b>Apuane</b>	15.397	111,7	100,4	98,7	102,0
Lunigiana	5.291	101,8	82,1	79,7	84,6
V. del Serchio	6.499	120,8	101,5	98,8	104,2
Piana di Lucca	19.429	114,7	104,7	103,2	106,2
Pisana	23.855	117,9	104,8	103,5	106,2
Elba	3.915	124,4	108,9	105,3	112,5
Versilia	18.843	117,2	102,9	101,4	104,5
Livornese	19.239	111,8	100,1	98,6	101,6
A.V. di Cecina, V. d'Era	14.908	107,5	97,9	96,3	99,5
B.V. di Cecina, V. di Cornia	15.065	111,2	95,0	93,3	96,6
<b>ASL TOSCANA NORD OVEST</b>	142.441	113,6	100,6	100,0	101,1
Firenze	41.416	112,4	100,9	99,9	101,9
V. di Nievole	14.203	119,6	106,7	104,8	108,5
Pratese	29.754	112,2	105,4	104,2	106,6
Pistoiese	19.919	116,2	103,0	101,5	104,5
Fiorentina Nord-Ovest	23.315	110,9	102,3	101,0	103,7
Fiorentina Sud-Est	20.464	112,2	100,2	98,8	101,7
Mugello	7.064	111,8	101,0	98,5	103,4
Empolese, Valdarno Inferiore	25.864	107,4	98,8	97,6	100,1
<b>ASL TOSCANA CENTRO</b>	181.999	112,3	101,8	101,3	102,3
A.V. d'Elsa	7.747	123,5	113,3	110,7	115,9
Senese	14.869	118,4	108,0	106,2	109,8
Casentino	4.138	122,0	102,9	99,6	106,2
Valtiberina	3.081	105,6	84,1	80,9	87,2
V. di Chiana Aretina	5.138	101,7	91,2	88,7	93,8
Aretina	14.732	114,7	101,1	99,4	102,8
Valdarno	10.412	110,2	100,2	98,2	102,2
Colline dell'Albegna	5.037	102,8	85,1	82,6	87,7
Amiata SI e V. d'Orcia, Valdichiana SI	9.153	121,2	103,0	100,7	105,3
Amiata GR, Colline Metallifere, Grossetana	18.056	106,9	91,7	90,3	93,1
<b>ASL TOSCANA SUD EST</b>	92.363	112,9	99,1	98,5	99,8
<b>TOSCANA</b>	416.803	112,9	100,8	100,5	101,1

## 5.2 Tasso di ospedalizzazione per causa

Malattie del sistema circolatorio e tumori rappresentano le due principali cause di ospedalizzazione, in Toscana come nel resto d'Italia, su tutto il territorio. Queste due patologie, infatti, causano circa un terzo dell'ospedalizzazione totale. Vi sono però alcune differenze di genere. Tra le donne le malattie circolatorie sono meno diffuse, la prima causa di ospedalizzazione è rappresentata dalle patologie oncologiche e tra le cause più frequenti vi sono le malattie dell'apparato respiratorio, digerente e genito-urinario, mentre tra gli uomini la prima causa di ospedalizzazione è rappresentata dalle malattie circolatorie, con un'incidenza maggiore del 50% rispetto alle donne (il gap tra i due generi si è ridotto a causa della generale diminuzione dei ricoveri per la pandemia). Uomini e donne hanno quindi diverse problematiche di salute e diversi dovranno essere i programmi di prevenzione volti a migliorare la gestione e cura delle malattie e prevenire l'ospedalizzazione.

## 5.2.1 Maschi

<b>Numeratore</b>	Numero di ricoveri nell'anno per causa
<b>Denominatore</b>	Popolazione residente al 1/1
<b>Tipo misura</b>	Tasso
<b>Coeff. moltiplicativo</b>	1.000
<b>Dettaglio</b>	Pop. maschile
<b>Standardizzazione</b>	Etá
<b>Pop. standard</b>	Europa 2013
<b>Fonte</b>	Elaborazioni ARS su flusso SDO regionale
<b>Fornitore</b>	ARS

Tabella 5.4: Tasso di ospedalizzazione per causa, valori 2021

Patologia	Zona	Numeratore	Valore grezzo	Valore std	95% inf	95% sup
<b>Sistema Circolatorio</b>	Apuane	1.409	21,1	18,0	17,1	19,0
Sistema Circolatorio	ASL NORD OVEST	12.869	21,2	17,8	17,4	18,1
<b>Sistema Circolatorio</b>	<b>TOSCANA</b>	36.846	20,6	17,5	17,3	17,7
<b>Tumori</b>	Apuane	1.200	18,0	15,3	14,4	16,1
Tumori	ASL NORD OVEST	10.682	17,6	14,8	14,5	15,1
<b>Tumori</b>	<b>TOSCANA</b>	28.991	16,2	14,0	13,8	14,1
<b>Apparato Digerente</b>	Apuane	743	11,1	10,0	9,3	10,7
Apparato Digerente	ASL NORD OVEST	8.023	13,2	11,7	11,5	12,0
<b>Apparato Digerente</b>	<b>TOSCANA</b>	22.530	12,6	11,3	11,2	11,5
<b>Apparato Respiratorio</b>	Apuane	855	12,8	11,7	10,9	12,5
Apparato Respiratorio	ASL NORD OVEST	7.820	12,9	11,4	11,2	11,7
<b>Apparato Respiratorio</b>	<b>TOSCANA</b>	26.025	14,6	13,0	12,8	13,1
<b>Apparato Osteo-Muscolare</b>	Apuane	578	8,7	7,8	7,1	8,4
Apparato Osteo-Muscolare	ASL NORD OVEST	5.100	8,4	7,5	7,3	7,7
<b>Apparato Osteo-Muscolare</b>	<b>TOSCANA</b>	13.162	7,4	6,7	6,6	6,8
<b>Apparato Genito-Urinario</b>	Apuane	425	6,4	5,8	5,2	6,4
Apparato Genito-Urinario	ASL NORD OVEST	4.489	7,4	6,6	6,4	6,8
<b>Apparato Genito-Urinario</b>	<b>TOSCANA</b>	13.640	7,6	6,9	6,8	7,0
<b>Disturbi Sistema Nervoso</b>	Apuane	298	4,5	4,0	3,6	4,5
Disturbi Sistema Nervoso	ASL NORD OVEST	2.958	4,9	4,5	4,3	4,7
<b>Disturbi Sistema Nervoso</b>	<b>TOSCANA</b>	8.800	4,9	4,6	4,5	4,7
<b>Cerebrovascolari</b>	Apuane	283	4,2	3,7	3,2	4,1
Cerebrovascolari	ASL NORD OVEST	2.347	3,9	3,2	3,0	3,3
<b>Cerebrovascolari</b>	<b>TOSCANA</b>	7.390	4,1	3,4	3,3	3,5
<b>Cardiopatía Ischemica</b>	Apuane	409	6,1	5,1	4,6	5,6
Cardiopatía Ischemica	ASL NORD OVEST	3.337	5,5	4,5	4,4	4,7
<b>Cardiopatía Ischemica</b>	<b>TOSCANA</b>	8.755	4,9	4,1	4,1	4,2
<b>Disturbi Psicici</b>	Apuane	228	3,4	3,8	3,3	4,3
Disturbi Psicici	ASL NORD OVEST	2.501	4,1	4,5	4,3	4,7
<b>Disturbi Psicici</b>	<b>TOSCANA</b>	6.122	3,4	3,7	3,6	3,7
<b>Infarto Miocardio</b>	Apuane	204	3,1	2,5	2,2	2,9
Infarto Miocardio	ASL NORD OVEST	1.685	2,8	2,3	2,2	2,4
<b>Infarto Miocardio</b>	<b>TOSCANA</b>	4.176	2,3	2,0	1,9	2,0
<b>Tumore Vescica</b>	Apuane	116	1,7	1,5	1,2	1,7
Tumore Vescica	ASL NORD OVEST	1.140	1,9	1,5	1,4	1,6
<b>Tumore Vescica</b>	<b>TOSCANA</b>	3.364	1,9	1,6	1,5	1,6
<b>Tumore Colon-Retto</b>	Apuane	71	1,1	0,9	0,7	1,1
Tumore Colon-Retto	ASL NORD OVEST	666	1,1	0,9	0,8	1,0
<b>Tumore Colon-Retto</b>	<b>TOSCANA</b>	1.805	1,0	0,8	0,8	0,9
<b>Tumore Polmone</b>	Apuane	76	1,1	1,0	0,7	1,2
Tumore Polmone	ASL NORD OVEST	717	1,2	1,0	0,9	1,0
<b>Tumore Polmone</b>	<b>TOSCANA</b>	1.912	1,1	0,9	0,9	0,9
<b>Tumore Prostata</b>	Apuane	22	0,3	0,3	0,2	0,4
Tumore Prostata	ASL NORD OVEST	389	0,6	0,5	0,5	0,6
<b>Tumore Prostata</b>	<b>TOSCANA</b>	1.334	0,7	0,6	0,6	0,7
<b>Tumore Stomaco</b>	Apuane	21	0,3	0,3	0,1	0,4
Tumore Stomaco	ASL NORD OVEST	184	0,3	0,2	0,2	0,3
<b>Tumore Stomaco</b>	<b>TOSCANA</b>	586	0,3	0,3	0,2	0,3

## 5.2.2 Femmine

<b>Numeratore</b>	Numero di ricoveri nell'anno per causa
<b>Denominatore</b>	Popolazione residente al 1/1
<b>Tipo misura</b>	Tasso
<b>Coeff. moltiplicativo</b>	1.000
<b>Dettaglio</b>	Pop. femminile
<b>Standardizzazione</b>	Etá
<b>Pop. standard</b>	Europa 2013
<b>Fonte</b>	Elaborazioni ARS su flusso SDO regionale
<b>Fornitore</b>	ARS

Tabella 5.5: Tasso di ospedalizzazione per causa, valori 2021

Patologia	Zona	Numeratore	Valore grezzo	Valore std	95% inf	95% sup
<b>Sistema Circolatorio</b>	Apuane	883	12,4	8,4	7,8	8,9
Sistema Circolatorio	ASL NORD OVEST	8.976	13,9	9,2	9,0	9,4
<b>Sistema Circolatorio</b>	<b>TOSCANA</b>	26.730	14,0	9,4	9,3	9,5
<b>Tumori</b>	Apuane	1.453	20,4	16,9	16,0	17,8
Tumori	ASL NORD OVEST	11.550	17,9	14,8	14,5	15,1
<b>Tumori</b>	<b>TOSCANA</b>	31.645	16,6	14,1	13,9	14,2
<b>Apparato Digerente</b>	Apuane	517	7,3	6,4	5,8	6,9
Apparato Digerente	ASL NORD OVEST	5.723	8,8	7,3	7,1	7,5
<b>Apparato Digerente</b>	<b>TOSCANA</b>	16.121	8,5	7,1	6,9	7,2
<b>Apparato Respiratorio</b>	Apuane	706	9,9	7,5	6,9	8,1
Apparato Respiratorio	ASL NORD OVEST	5.967	9,2	6,8	6,6	7,0
<b>Apparato Respiratorio</b>	<b>TOSCANA</b>	20.794	10,9	8,1	8,0	8,2
<b>Apparato Osteo-Muscolare</b>	Apuane	598	8,4	6,8	6,3	7,4
Apparato Osteo-Muscolare	ASL NORD OVEST	5.418	8,4	7,0	6,8	7,2
<b>Apparato Osteo-Muscolare</b>	<b>TOSCANA</b>	14.573	7,7	6,4	6,3	6,5
<b>Apparato Genito-Urinario</b>	Apuane	563	7,9	7,0	6,4	7,7
Apparato Genito-Urinario	ASL NORD OVEST	5.099	7,9	6,8	6,6	7,0
<b>Apparato Genito-Urinario</b>	<b>TOSCANA</b>	15.661	8,2	7,3	7,2	7,5
<b>Disturbi Sistema Nervoso</b>	Apuane	226	3,2	2,9	2,5	3,3
Disturbi Sistema Nervoso	ASL NORD OVEST	2.775	4,3	3,9	3,7	4,0
<b>Disturbi Sistema Nervoso</b>	<b>TOSCANA</b>	8.210	4,3	3,9	3,8	4,0
<b>Cerebrovascolari</b>	Apuane	268	3,8	2,4	2,1	2,7
Cerebrovascolari	ASL NORD OVEST	2.380	3,7	2,3	2,2	2,4
<b>Cerebrovascolari</b>	<b>TOSCANA</b>	7.341	3,9	2,5	2,4	2,6
<b>Cardiopatia Ischemica</b>	Apuane	152	2,1	1,4	1,2	1,7
Cardiopatia Ischemica	ASL NORD OVEST	1.350	2,1	1,4	1,3	1,5
<b>Cardiopatia Ischemica</b>	<b>TOSCANA</b>	3.663	1,9	1,3	1,3	1,4
<b>Disturbi Psicici</b>	Apuane	221	3,1	3,7	3,2	4,2
Disturbi Psicici	ASL NORD OVEST	2.137	3,3	3,6	3,5	3,8
<b>Disturbi Psicici</b>	<b>TOSCANA</b>	5.905	3,1	3,4	3,3	3,5
<b>Infarto Miocardio</b>	Apuane	93	1,3	0,9	0,7	1,0
Infarto Miocardio	ASL NORD OVEST	809	1,3	0,8	0,8	0,9
<b>Infarto Miocardio</b>	<b>TOSCANA</b>	2.099	1,1	0,7	0,7	0,8
<b>Tumore Vescica</b>	Apuane	33	0,5	0,3	0,2	0,4
Tumore Vescica	ASL NORD OVEST	270	0,4	0,3	0,3	0,3
<b>Tumore Vescica</b>	<b>TOSCANA</b>	825	0,4	0,3	0,3	0,3
<b>Tumore Mammella</b>	Apuane	172	2,4	1,9	1,6	2,2
Tumore Mammella	ASL NORD OVEST	1.541	2,4	1,9	1,8	2,0
<b>Tumore Mammella</b>	<b>TOSCANA</b>	4.073	2,1	1,7	1,7	1,8
<b>Tumore Colon-Retto</b>	Apuane	51	0,7	0,5	0,4	0,6
Tumore Colon-Retto	ASL NORD OVEST	514	0,8	0,6	0,5	0,6
<b>Tumore Colon-Retto</b>	<b>TOSCANA</b>	1.468	0,8	0,5	0,5	0,6
<b>Tumore Polmone</b>	Apuane	37	0,5	0,4	0,3	0,5
Tumore Polmone	ASL NORD OVEST	405	0,6	0,5	0,4	0,5
<b>Tumore Polmone</b>	<b>TOSCANA</b>	1.091	0,6	0,4	0,4	0,5
<b>Tumore Stomaco</b>	Apuane	29	0,4	0,3	0,2	0,4
Tumore Stomaco	ASL NORD OVEST	112	0,2	0,1	0,1	0,1
<b>Tumore Stomaco</b>	<b>TOSCANA</b>	373	0,2	0,1	0,1	0,1

### 5.2.3 Maschi e femmine

<b>Numeratore</b>	Numero di ricoveri nell'anno per causa
<b>Denominatore</b>	Popolazione residente al 1/1
<b>Tipo misura</b>	Tasso
<b>Coeff. moltiplicativo</b>	1.000
<b>Dettaglio</b>	Pop. totale
<b>Standardizzazione</b>	Etá
<b>Pop. standard</b>	Europa 2013
<b>Fonte</b>	Elaborazioni ARS su flusso SDO regionale
<b>Fornitore</b>	ARS

Tabella 5.6: Tasso di ospedalizzazione per causa, valori 2021

Patologia	Zona	Numeratore	Valore grezzo	Valore std	95% inf	95% sup
Sistema Circolatorio	Apuane	2.292	16,6	12,8	12,3	13,4
Sistema Circolatorio	ASL NORD OVEST	21.845	17,4	13,2	13,0	13,3
Sistema Circolatorio	<b>TOSCANA</b>	63.576	17,2	13,1	13,0	13,2
Tumori	Apuane	2.653	19,2	15,7	15,1	16,3
Tumori	ASL NORD OVEST	22.232	17,7	14,6	14,4	14,8
Tumori	<b>TOSCANA</b>	60.636	16,4	13,8	13,7	13,9
Apparato Digerente	Apuane	1.260	9,1	8,0	7,5	8,5
Apparato Digerente	ASL NORD OVEST	13.746	11,0	9,4	9,2	9,5
Apparato Digerente	<b>TOSCANA</b>	38.651	10,5	9,0	9,0	9,1
Apparato Respiratorio	Apuane	1.561	11,3	9,4	8,9	9,9
Apparato Respiratorio	ASL NORD OVEST	13.787	11,0	8,9	8,7	9,1
Apparato Respiratorio	<b>TOSCANA</b>	46.819	12,7	10,3	10,2	10,4
Apparato Osteo-Muscolare	Apuane	1.176	8,5	7,3	6,9	7,7
Apparato Osteo-Muscolare	ASL NORD OVEST	10.518	8,4	7,3	7,1	7,4
Apparato Osteo-Muscolare	<b>TOSCANA</b>	27.735	7,5	6,6	6,5	6,7
Apparato Genito-Urinario	Apuane	988	7,2	6,3	5,9	6,7
Apparato Genito-Urinario	ASL NORD OVEST	9.588	7,6	6,6	6,4	6,7
Apparato Genito-Urinario	<b>TOSCANA</b>	29.301	7,9	7,0	6,9	7,1
Disturbi Sistema Nervoso	Apuane	524	3,8	3,4	3,1	3,7
Disturbi Sistema Nervoso	ASL NORD OVEST	5.733	4,6	4,1	4,0	4,3
Disturbi Sistema Nervoso	<b>TOSCANA</b>	17.010	4,6	4,2	4,1	4,3
Cerebrovascolari	Apuane	551	4,0	2,9	2,7	3,2
Cerebrovascolari	ASL NORD OVEST	4.727	3,8	2,7	2,6	2,8
Cerebrovascolari	<b>TOSCANA</b>	14.731	4,0	2,9	2,9	3,0
Cardiopatía Ischemica	Apuane	561	4,1	3,1	2,9	3,4
Cardiopatía Ischemica	ASL NORD OVEST	4.687	3,7	2,9	2,8	3,0
Cardiopatía Ischemica	<b>TOSCANA</b>	12.418	3,4	2,6	2,6	2,7
Disturbi Psicici	Apuane	449	3,3	3,7	3,4	4,1
Disturbi Psicici	ASL NORD OVEST	4.638	3,7	4,1	4,0	4,2
Disturbi Psicici	<b>TOSCANA</b>	12.027	3,3	3,5	3,5	3,6
Infarto Miocardio	Apuane	297	2,2	1,7	1,5	1,8
Infarto Miocardio	ASL NORD OVEST	2.494	2,0	1,5	1,4	1,6
Infarto Miocardio	<b>TOSCANA</b>	6.275	1,7	1,3	1,3	1,3
Tumore Vescica	Apuane	149	1,1	0,8	0,7	1,0
Tumore Vescica	ASL NORD OVEST	1.410	1,1	0,8	0,8	0,9
Tumore Vescica	<b>TOSCANA</b>	4.189	1,1	0,9	0,8	0,9
Tumore Mammella	Apuane	172	1,2	1,0	0,9	1,2
Tumore Mammella	ASL NORD OVEST	1.541	1,2	1,0	0,9	1,1
Tumore Mammella	<b>TOSCANA</b>	4.073	1,1	0,9	0,9	0,9
Tumore Colon-Retto	Apuane	122	0,9	0,7	0,5	0,8
Tumore Colon-Retto	ASL NORD OVEST	1.180	0,9	0,7	0,7	0,7
Tumore Colon-Retto	<b>TOSCANA</b>	3.273	0,9	0,7	0,6	0,7
Tumore Polmone	Apuane	113	0,8	0,6	0,5	0,8
Tumore Polmone	ASL NORD OVEST	1.122	0,9	0,7	0,7	0,7
Tumore Polmone	<b>TOSCANA</b>	3.003	0,8	0,6	0,6	0,7
Tumore Prostata	Apuane	22	0,2	0,1	0,1	0,2
Tumore Prostata	ASL NORD OVEST	389	0,3	0,3	0,2	0,3
Tumore Prostata	<b>TOSCANA</b>	1.334	0,4	0,3	0,3	0,3
Tumore Stomaco	Apuane	50	0,4	0,3	0,2	0,3
Tumore Stomaco	ASL NORD OVEST	296	0,2	0,2	0,2	0,2
Tumore Stomaco	<b>TOSCANA</b>	959	0,3	0,2	0,2	0,2

### 5.3 Tasso di mortalità generale

Il trend di diminuzione della mortalità toscana è consolidato da molti anni, grazie ai progressi in prevenzione e cura delle due principali cause di morte, malattie circolatorie e tumori. Con i dati a nostra disposizione non è ancora possibile misurare l'impatto della pandemia nelle Zone distretto (ISTAT ha stimato un +8,5% di decessi rispetto alla media 2015-2019 nel 2020 e un +7,8% nel 2021). Nel triennio 2016-2018 il tasso di mortalità standardizzato per età è stato pari a 817 per 100mila abitanti, inferiore rispetto agli 843 x100mila abitanti del triennio precedente. Alcune aree, costiere e nord occidentali, presentano delle criticità rispetto alla media regionale. Si tratta essenzialmente delle zone che si trovano nella fascia costiera centro settentrionale: Apuane, Versilia, Valle del Serchio, Piana di Lucca, Alta Val di Cecina e Val d'Era. Queste zone sono storicamente caratterizzate da livelli di mortalità più alti della media regionale, comunque al di sotto della media italiana, ma non è possibile individuare cause specifiche trattandosi di indicatori ecologici. Tra i maschi la mortalità è maggiore, 1.024 decessi ogni 100mila uomini vs 676 tra le donne, e le criticità geografiche si confermano quelle osservate nella popolazione generale.

### 5.3.1 Maschi

<b>Numeratore</b>	Numero di deceduti nel triennio
<b>Denominatore</b>	Popolazione residente nel triennio
<b>Tipo misura</b>	Tasso
<b>Coeff. moltiplicativo</b>	100.000
<b>Dettaglio</b>	Pop. maschile
<b>Standardizzazione</b>	Etá
<b>Pop. standard</b>	Europa 2013
<b>Fonte</b>	Elaborazioni ARS su Registro regionale mortalitá
<b>Fornitore</b>	ARS

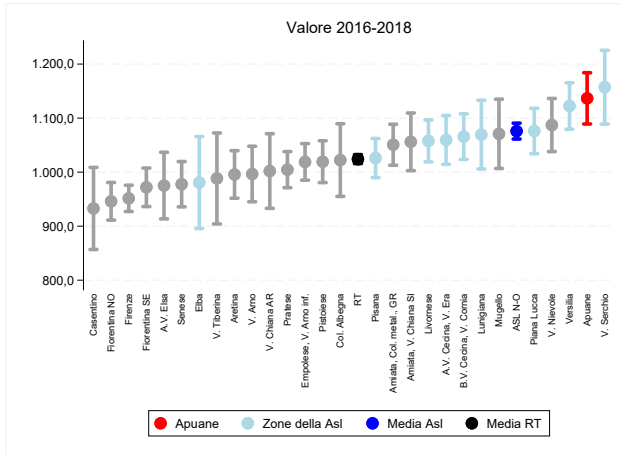

(a) Indicatore per zona

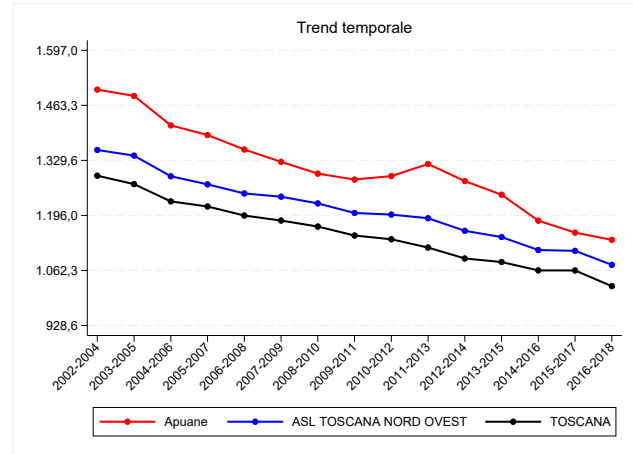

(b) Trend per zona, Asl e regione

Figura 5.4: Tasso di mortalitá generale, valori 2016-2018

Tabella 5.7: Tasso di mortalità generale, valori 2016-2018

Zona	Numeratore	Valore grezzo	Valore std	95% inf	95% sup
<b>Apuane</b>	2.384	1.162,5	1.136,6	1.089,1	1.184,0
Lunigiana	1.137	1.435,3	1.069,5	1.005,9	1.133,1
V. del Serchio	1.174	1.411,4	1.157,3	1.089,0	1.225,5
Piana di Lucca	2.697	1.098,0	1.076,1	1.034,1	1.118,2
Pisana	3.202	1.089,7	1.026,1	989,9	1.062,3
Elba	521	1.105,3	980,8	895,7	1.065,9
Versilia	2.814	1.196,7	1.122,4	1.079,4	1.165,3
Livornese	2.957	1.166,6	1.057,8	1.019,0	1.096,6
A.V. di Cecina, V. d'Era	2.236	1.090,6	1.059,6	1.014,4	1.104,9
B.V. di Cecina, V. di Cornia	2.605	1.293,2	1.065,7	1.023,6	1.107,8
<b>ASL TOSCANA NORD OVEST</b>	21.727	1.175,0	1.076,0	1.061,3	1.090,6
Firenze	6.043	1.124,5	951,5	927,1	975,8
V. di Nievole	1.975	1.140,8	1.087,2	1.038,1	1.136,3
Pratese	3.592	967,6	1.004,6	971,2	1.038,0
Pistoiese	2.809	1.132,9	1.019,3	980,6	1.058,0
Fiorentina Nord-Ovest	2.996	992,5	946,0	911,2	980,9
Fiorentina Sud-Est	3.007	1.121,8	971,9	936,3	1.007,5
Mugello	1.098	1.158,2	1.070,9	1.006,7	1.135,1
Empolese, Valdarno Inferiore	3.712	1.049,5	1.019,0	985,1	1.052,8
<b>ASL TOSCANA CENTRO</b>	25.232	1.074,6	991,3	978,8	1.003,7
A.V. d'Elsa	997	1.077,5	975,1	913,5	1.036,8
Senese	2.140	1.182,0	977,7	935,7	1.019,6
Casentino	599	1.138,3	932,8	856,8	1.008,7
Valtiberina	558	1.263,8	988,3	904,1	1.072,5
V. di Chiana Aretina	844	1.114,7	1.002,1	933,0	1.071,1
Aretina	2.055	1.084,6	995,7	951,7	1.039,7
Valdarno	1.505	1.077,5	996,5	945,2	1.047,9
Colline dell'Albegna	934	1.266,8	1.022,3	955,1	1.089,6
Amiata SI e V. d'Orcia, Valdichiana SI	1.577	1.392,8	1.056,1	1.002,7	1.109,5
Amiata GR, Colline Metallifere, Grossetana	3.049	1.228,8	1.050,7	1.012,8	1.088,7
<b>ASL TOSCANA SUD EST</b>	14.258	1.178,0	1.008,5	991,7	1.025,3
<b>TOSCANA</b>	61.217	1.132,1	1.024,1	1.015,8	1.032,4

### 5.3.2 Femmine

<b>Numeratore</b>	Numero di deceduti nel triennio
<b>Denominatore</b>	Popolazione residente nel triennio
<b>Tipo misura</b>	Tasso
<b>Coeff. moltiplicativo</b>	100.000
<b>Dettaglio</b>	Pop. femminile
<b>Standardizzazione</b>	Etá
<b>Pop. standard</b>	Europa 2013
<b>Fonte</b>	Elaborazioni ARS su Registro regionale mortalitá
<b>Fornitore</b>	ARS

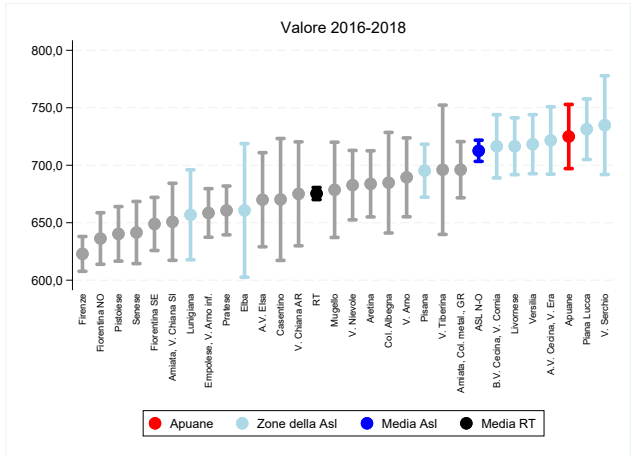

(a) Indicatore per zona

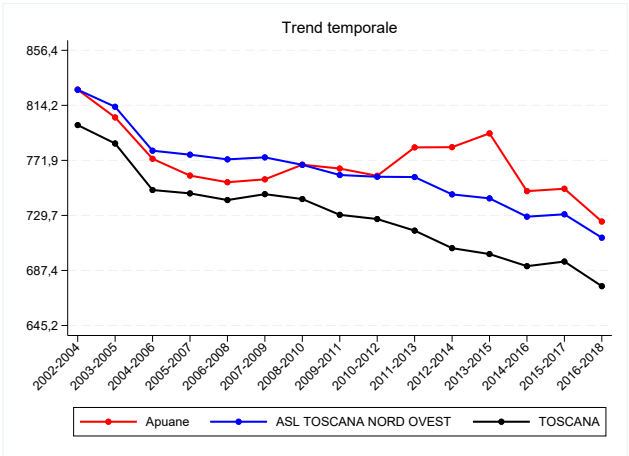

(b) Trend per zona, Asl e regione

Figura 5.5: Tasso di mortalitá generale, valori 2016-2018

Tabella 5.8: Tasso di mortalità generale, valori 2016-2018

Zona	Numeratore	Valore grezzo	Valore std	95% inf	95% sup
<b>Apuane</b>	2.786	1.255,1	725,0	697,1	752,9
Lunigiana	1.308	1.559,2	656,9	617,8	696,0
V. del Serchio	1.287	1.490,6	734,9	691,9	777,8
Piana di Lucca	3.196	1.221,8	731,3	705,0	757,7
Pisana	3.714	1.172,5	695,3	672,2	718,3
Elba	529	1.079,6	660,7	602,6	718,8
Versilia	3.187	1.232,0	718,3	692,6	744,0
Livornese	3.457	1.259,4	716,5	691,8	741,3
A.V. di Cecina, V. d'Era	2.484	1.155,9	721,6	692,3	750,9
B.V. di Cecina, V. di Cornia	2.834	1.302,3	716,5	688,9	744,0
<b>ASL TOSCANA NORD OVEST</b>	24.782	1.248,3	712,6	703,4	721,8
Firenze	7.542	1.239,2	622,9	607,8	638,0
V. di Nievole	2.126	1.131,4	682,7	652,5	712,9
Pratese	3.926	1.000,1	660,7	639,5	681,9
Pistoiese	3.054	1.145,0	640,3	616,6	664,0
Fiorentina Nord-Ovest	3.264	1.009,6	636,2	613,8	658,7
Fiorentina Sud-Est	3.274	1.146,8	648,9	625,8	672,1
Mugello	1.127	1.162,1	678,6	637,2	720,0
Empolese, Valdarno Inferiore	4.010	1.077,4	658,5	637,4	679,6
<b>ASL TOSCANA CENTRO</b>	28.323	1.117,8	645,2	637,4	653,0
A.V. d'Elsa	1.128	1.158,8	670,0	629,1	710,9
Senese	2.497	1.257,9	641,5	614,5	668,5
Casentino	711	1.331,1	670,2	617,2	723,3
Valtiberina	672	1.446,6	696,1	639,8	752,3
V. di Chiana Aretina	938	1.168,9	675,1	629,9	720,4
Aretina	2.336	1.143,8	683,8	655,0	712,6
Valdarno	1.667	1.134,5	689,5	655,2	723,8
Colline dell'Albegna	1.015	1.280,2	684,8	641,1	728,5
Amiata SI e V. d'Orcia, Valdichiana SI	1.649	1.339,7	650,8	617,3	684,3
Amiata GR, Colline Metallifere, Grossetana	3.419	1.277,0	696,1	671,7	720,5
<b>ASL TOSCANA SUD EST</b>	16.032	1.235,9	675,6	664,6	686,6
<b>TOSCANA</b>	69.137	1.188,7	675,4	670,1	680,6

### 5.3.3 Maschi e femmine

<b>Numeratore</b>	Numero di deceduti nel triennio
<b>Denominatore</b>	Popolazione residente nel triennio
<b>Tipo misura</b>	Tasso
<b>Coeff. moltiplicativo</b>	100.000
<b>Dettaglio</b>	Pop. totale
<b>Standardizzazione</b>	Etá
<b>Pop. standard</b>	Europa 2013
<b>Fonte</b>	Elaborazioni ARS su Registro regionale mortalitá
<b>Fornitore</b>	ARS

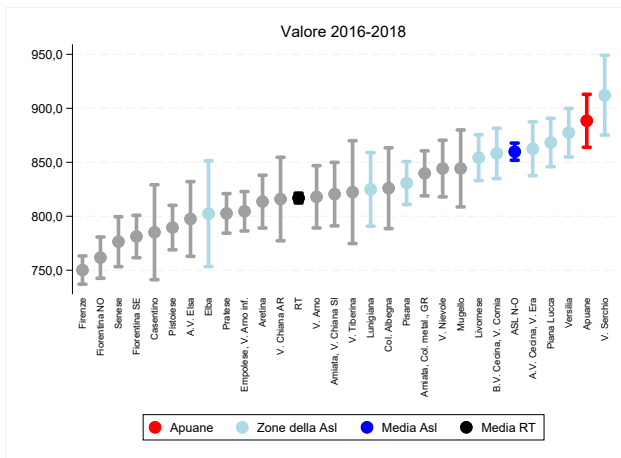

(a) Indicatore per zona

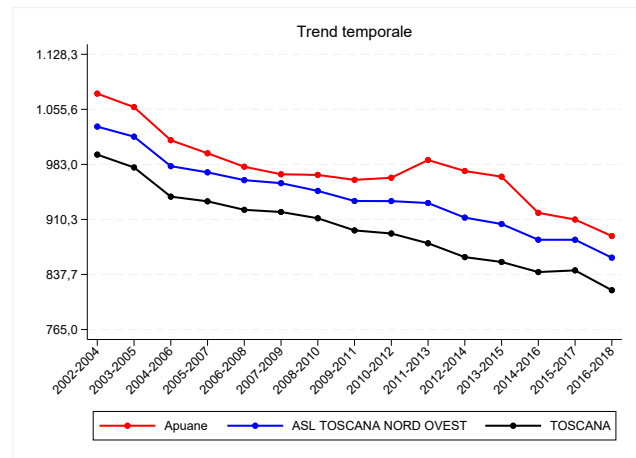

(b) Trend per zona, Asl e regione

Figura 5.6: Tasso di mortalitá generale, valori 2016-2018

Tabella 5.9: Tasso di mortalità generale, valori 2016-2018

Zona	Numeratore	Valore grezzo	Valore std	95% inf	95% sup
<b>Apuane</b>	5.170	1.210,7	888,4	863,9	912,9
Lunigiana	2.445	1.499,0	824,9	790,8	859,0
V. del Serchio	2.461	1.451,8	912,1	875,2	949,1
Piana di Lucca	5.893	1.161,8	868,3	845,9	890,8
Pisana	6.916	1.132,7	830,8	811,0	850,6
Elba	1.050	1.092,2	802,4	753,3	851,5
Versilia	6.001	1.215,2	877,4	854,9	899,8
Livornese	6.414	1.214,9	854,3	833,1	875,5
A.V. di Cecina, V. d'Era	4.720	1.124,0	862,5	837,6	887,4
B.V. di Cecina, V. di Cornia	5.439	1.297,9	858,2	834,9	881,5
<b>ASL TOSCANA NORD OVEST</b>	46.509	1.212,9	859,8	851,9	867,8
Firenze	13.585	1.185,4	750,2	737,1	763,3
V. di Nievole	4.101	1.135,9	844,2	818,0	870,4
Pratese	7.518	984,3	802,7	784,4	821,0
Pistoiese	5.863	1.139,2	789,5	769,0	810,1
Fiorentina Nord-Ovest	6.260	1.001,3	761,7	742,6	780,8
Fiorentina Sud-Est	6.281	1.134,7	781,3	761,6	800,9
Mugello	2.225	1.160,2	844,3	808,7	879,9
Empolese, Valdarno Inferiore	7.722	1.063,8	804,6	786,4	822,9
<b>ASL TOSCANA CENTRO</b>	53.555	1.097,0	784,1	777,3	790,9
A.V. d'Elsa	2.125	1.119,2	797,5	762,9	832,1
Senese	4.637	1.221,7	776,4	753,3	799,6
Casentino	1.310	1.235,4	785,2	741,3	829,1
Valtiberina	1.230	1.357,5	822,3	774,7	869,9
V. di Chiana Aretina	1.782	1.142,5	816,0	777,3	854,6
Aretina	4.391	1.115,3	813,6	789,2	838,0
Valdarno	3.172	1.106,7	818,0	789,2	846,9
Colline dell'Albegna	1.949	1.273,8	826,0	788,6	863,4
Amiata SI e V. d'Orcia, Valdichiana SI	3.226	1.365,1	820,5	791,1	849,9
Amiata GR, Colline Metallifere, Grossetana	6.468	1.253,8	839,8	818,9	860,6
<b>ASL TOSCANA SUD EST</b>	30.290	1.208,0	813,5	804,2	822,9
<b>TOSCANA</b>	130.354	1.161,4	816,9	812,4	821,4

## 5.4 Tasso di mortalità per causa

Circa due terzi della mortalità generale sono dovuti a patologie del sistema circolatorio (in particolare cardiopatia ischemica) e tumori. Come osservato nell'ospedalizzazione sono questi due grandi gruppi di patologia a produrre il maggior numero di ricoveri e decessi ed è grazie ai progressi fatti in questi campi se la mortalità generale continua a diminuire. Nei tassi di mortalità per genere non si osservano particolari differenze tra le prime tre cause principali. Il tumore della mammella è la quarta causa tra le donne, prima del tumore del polmone, che invece rappresenta la quarta causa di morte tra gli uomini, seguito dal tumore del colon-retto.

Tabella 5.10: Tasso di mortalità per causa, valori 2016-2018

Patologia	Zona	Numeratore	Valore grezzo	Valore std	95% inf	95% sup
<b>Sistema Circolatorio</b>	Apuane	729	355,5	361,7	334,1	389,3
<b>Sistema Circolatorio</b>	ASL NORD OVEST	6.895	372,9	351,2	342,6	359,7
<b>Sistema Circolatorio</b>	<b>TOSCANA</b>	19.198	355,0	327,3	322,5	332,0
<b>Tumori</b>	Apuane	803	391,6	358,3	333,1	383,6
<b>Tumori</b>	ASL NORD OVEST	7.151	386,7	336,5	328,6	344,4
<b>Tumori</b>	<b>TOSCANA</b>	20.129	372,2	325,0	320,4	329,5
<b>Cardiopatía Ischemica</b>	Apuane	213	103,9	105,6	90,6	120,5
<b>Cardiopatía Ischemica</b>	ASL NORD OVEST	2.282	123,4	114,2	109,3	119,0
<b>Cardiopatía Ischemica</b>	<b>TOSCANA</b>	6.151	113,7	103,3	100,7	105,9
<b>Tumore Polmone</b>	Apuane	171	83,4	74,5	63,2	85,8
<b>Tumore Polmone</b>	ASL NORD OVEST	1.658	89,7	77,0	73,3	80,7
<b>Tumore Polmone</b>	<b>TOSCANA</b>	4.794	88,7	76,8	74,6	78,9
<b>Infarto Miocardio</b>	Apuane	68	33,2	32,1	24,1	40,0
<b>Infarto Miocardio</b>	ASL NORD OVEST	790	42,7	38,0	35,3	40,6
<b>Infarto Miocardio</b>	<b>TOSCANA</b>	2.192	40,5	36,0	34,5	37,6
<b>Tumore Colon-Retto</b>	Apuane	80	39,0	36,7	28,4	44,9
<b>Tumore Colon-Retto</b>	ASL NORD OVEST	795	43,0	37,6	34,9	40,2
<b>Tumore Colon-Retto</b>	<b>TOSCANA</b>	2.241	41,4	36,4	34,9	38,0
<b>Tumore Stomaco</b>	Apuane	47	22,9	20,6	14,7	26,6
<b>Tumore Stomaco</b>	ASL NORD OVEST	338	18,3	15,7	14,0	17,3
<b>Tumore Stomaco</b>	<b>TOSCANA</b>	1.290	23,9	20,6	19,4	21,7
<b>Tumore Prostata</b>	Apuane	54	26,3	24,9	18,1	31,8
<b>Tumore Prostata</b>	ASL NORD OVEST	537	29,0	25,8	23,6	28,0
<b>Tumore Prostata</b>	<b>TOSCANA</b>	1.549	28,6	25,2	24,0	26,5
<b>Tumore Vescica</b>	Apuane	47	22,9	21,6	15,2	28,0
<b>Tumore Vescica</b>	ASL NORD OVEST	375	20,3	18,0	16,1	19,8
<b>Tumore Vescica</b>	<b>TOSCANA</b>	1.087	20,1	17,5	16,5	18,6
<b>Apparato Osteo-Muscolare</b>	Apuane	10	4,9	4,6	1,7	7,5
<b>Apparato Osteo-Muscolare</b>	ASL NORD OVEST	73	3,9	3,5	2,7	4,3
<b>Apparato Osteo-Muscolare</b>	<b>TOSCANA</b>	218	4,0	3,5	3,1	4,0

#### 5.4.1 Maschi

<b>Numeratore</b>	Numero di deceduti nel triennio per causa
<b>Denominatore</b>	Popolazione residente nel triennio
<b>Tipo misura</b>	Tasso
<b>Coeff. moltiplicativo</b>	100.000
<b>Dettaglio</b>	Pop. maschile
<b>Standardizzazione</b>	Etá
<b>Pop. standard</b>	Europa 2013
<b>Fonte</b>	Elaborazioni ARS su Registro regionale mortalitá
<b>Fornitore</b>	ARS

Tabella 5.11: Tasso di mortalità per causa, valori 2016-2018

Patologia	Zona	Numeratore	Valore grezzo	Valore std	95% inf	95% sup
<b>Sistema Circolatorio</b>	Apuane	1.116	502,8	268,4	252,3	284,5
<b>Sistema Circolatorio</b>	ASL NORD OVEST	9.308	468,9	247,2	242,1	252,4
<b>Sistema Circolatorio</b>	<b>TOSCANA</b>	25.554	439,4	228,7	225,9	231,6
<b>Tumori</b>	Apuane	672	302,7	202,7	186,8	218,5
<b>Tumori</b>	ASL NORD OVEST	5.847	294,5	198,0	192,8	203,3
<b>Tumori</b>	<b>TOSCANA</b>	16.371	281,5	191,1	188,1	194,1
<b>Cardiopatía Ischemica</b>	Apuane	243	109,5	58,6	51,1	66,2
<b>Cardiopatía Ischemica</b>	ASL NORD OVEST	2.076	104,6	55,6	53,2	58,1
<b>Cardiopatía Ischemica</b>	<b>TOSCANA</b>	5.473	94,1	49,5	48,2	50,9
<b>Tumore Polmone</b>	Apuane	80	36,0	25,8	20,0	31,6
<b>Tumore Polmone</b>	ASL NORD OVEST	773	38,9	28,2	26,2	30,3
<b>Tumore Polmone</b>	<b>TOSCANA</b>	2.186	37,6	27,6	26,4	28,8
<b>Infarto Miocardio</b>	Apuane	50	22,5	12,7	9,1	16,3
<b>Infarto Miocardio</b>	ASL NORD OVEST	601	30,3	17,6	16,1	19,0
<b>Infarto Miocardio</b>	<b>TOSCANA</b>	1.584	27,2	15,7	14,9	16,5
<b>Tumore Colon-Retto</b>	Apuane	85	38,3	24,1	18,8	29,4
<b>Tumore Colon-Retto</b>	ASL NORD OVEST	731	36,8	23,2	21,4	24,9
<b>Tumore Colon-Retto</b>	<b>TOSCANA</b>	2.074	35,7	22,7	21,7	23,7
<b>Tumore Stomaco</b>	Apuane	45	20,3	13,2	9,2	17,2
<b>Tumore Stomaco</b>	ASL NORD OVEST	249	12,5	8,1	7,1	9,1
<b>Tumore Stomaco</b>	<b>TOSCANA</b>	901	15,5	9,8	9,1	10,4
<b>Tumore Mammella</b>	Apuane	94	42,3	30,6	24,2	37,0
<b>Tumore Mammella</b>	ASL NORD OVEST	930	46,8	32,6	30,4	34,7
<b>Tumore Mammella</b>	<b>TOSCANA</b>	2.454	42,2	30,0	28,8	31,2
<b>Tumore Vescica</b>	Apuane	8	3,6	2,6	0,8	4,5
<b>Tumore Vescica</b>	ASL NORD OVEST	111	5,6	3,4	2,7	4,0
<b>Tumore Vescica</b>	<b>TOSCANA</b>	296	5,1	3,2	2,8	3,5
<b>Apparato Osteo-Muscolare</b>	Apuane	21	9,5	5,6	3,2	8,1
<b>Apparato Osteo-Muscolare</b>	ASL NORD OVEST	203	10,2	5,9	5,1	6,7
<b>Apparato Osteo-Muscolare</b>	<b>TOSCANA</b>	569	9,8	5,5	5,0	6,0

## 5.4.2 Femmine

<b>Numeratore</b>	Numero di deceduti nel triennio per causa
<b>Denominatore</b>	Popolazione residente nel triennio
<b>Tipo misura</b>	Tasso
<b>Coeff. moltiplicativo</b>	100.000
<b>Dettaglio</b>	Pop. femminile
<b>Standardizzazione</b>	Etá
<b>Pop. standard</b>	Europa 2013
<b>Fonte</b>	Elaborazioni ARS su Registro regionale mortalitá
<b>Fornitore</b>	ARS

Tabella 5.12: Tasso di mortalità per causa, valori 2016-2018

Patologia	Zona	Numeratore	Valore grezzo	Valore std	95% inf	95% sup
<b>Sistema Circolatorio</b>	Apuane	1.845	432,0	309,0	294,8	323,3
<b>Sistema Circolatorio</b>	ASL NORD OVEST	16.203	422,6	289,0	284,5	293,5
<b>Sistema Circolatorio</b>	<b>TOSCANA</b>	44.752	398,7	268,8	266,2	271,3
<b>Tumori</b>	Apuane	1.475	345,4	262,6	249,1	276,2
<b>Tumori</b>	ASL NORD OVEST	12.998	339,0	254,2	249,8	258,7
<b>Tumori</b>	<b>TOSCANA</b>	36.500	325,2	245,7	243,1	248,2
<b>Cardiopatía Ischemica</b>	Apuane	456	106,8	76,9	69,8	84,0
<b>Cardiopatía Ischemica</b>	ASL NORD OVEST	4.358	113,7	78,8	76,5	81,2
<b>Cardiopatía Ischemica</b>	<b>TOSCANA</b>	11.624	103,6	71,1	69,8	72,5
<b>Tumore Polmone</b>	Apuane	251	58,8	45,0	39,4	50,6
<b>Tumore Polmone</b>	ASL NORD OVEST	2.431	63,4	48,6	46,7	50,6
<b>Tumore Polmone</b>	<b>TOSCANA</b>	6.980	62,2	48,5	47,4	49,7
<b>Infarto Miocardio</b>	Apuane	118	27,6	20,6	16,8	24,3
<b>Infarto Miocardio</b>	ASL NORD OVEST	1.391	36,3	26,3	24,9	27,7
<b>Infarto Miocardio</b>	<b>TOSCANA</b>	3.776	33,6	24,3	23,5	25,1
<b>Tumore Colon-Retto</b>	Apuane	165	38,6	28,7	24,3	33,2
<b>Tumore Colon-Retto</b>	ASL NORD OVEST	1.526	39,8	29,0	27,6	30,5
<b>Tumore Colon-Retto</b>	<b>TOSCANA</b>	4.315	38,4	28,2	27,3	29,0
<b>Tumore Stomaco</b>	Apuane	92	21,5	16,3	12,9	19,7
<b>Tumore Stomaco</b>	ASL NORD OVEST	587	15,3	11,3	10,4	12,3
<b>Tumore Stomaco</b>	<b>TOSCANA</b>	2.191	19,5	14,4	13,8	15,0
<b>Tumore Mammella</b>	Apuane	94	42,3	30,6	24,2	37,0
<b>Tumore Mammella</b>	ASL NORD OVEST	930	46,8	32,6	30,4	34,7
<b>Tumore Mammella</b>	<b>TOSCANA</b>	2.454	42,2	30,0	28,8	31,2
<b>Tumore Prostata</b>	Apuane	54	26,3	24,9	18,1	31,8
<b>Tumore Prostata</b>	ASL NORD OVEST	537	29,0	25,8	23,6	28,0
<b>Tumore Prostata</b>	<b>TOSCANA</b>	1.549	28,6	25,2	24,0	26,5
<b>Tumore Vescica</b>	Apuane	55	12,9	9,4	6,9	11,9
<b>Tumore Vescica</b>	ASL NORD OVEST	486	12,7	9,1	8,2	9,9
<b>Tumore Vescica</b>	<b>TOSCANA</b>	1.383	12,3	8,8	8,4	9,3
<b>Apparato Osteo-Muscolare</b>	Apuane	31	7,3	5,4	3,5	7,3
<b>Apparato Osteo-Muscolare</b>	ASL NORD OVEST	276	7,2	5,1	4,4	5,7
<b>Apparato Osteo-Muscolare</b>	<b>TOSCANA</b>	787	7,0	4,9	4,5	5,2

### 5.4.3 Maschi e femmine

<b>Numeratore</b>	Numero di deceduti nel triennio per causa
<b>Denominatore</b>	Popolazione residente nel triennio
<b>Tipo misura</b>	Tasso
<b>Coeff. moltiplicativo</b>	100.000
<b>Dettaglio</b>	Pop. totale
<b>Standardizzazione</b>	Etá
<b>Pop. standard</b>	Europa 2013
<b>Fonte</b>	Elaborazioni ARS su Registro regionale mortalitá
<b>Fornitore</b>	ARS

## 5.5 Speranza di vita alla nascita

Grazie alla costante riduzione della mortalità generale la Toscana ha un'aspettativa di vita alla nascita tra le più alte in Italia e nel mondo. Nel 2018, ultimo anno per il quale sono disponibili dati per zona distretto, mediamente un uomo viveva 81,6 anni (81,3 nel 2017) e una donna 85,8 anni (85,6 nel 2017). Nel 2020 la pandemia ha prodotto un arretramento della speranza di vita sui valori del 2012, perdendo quindi 9 anni di progressi fatti. Nel 2021 l'indicatore si è mantenuto stabile rispetto all'anno precedente, anche nel secondo anno di pandemia, infatti, la mortalità si è mantenuta in eccesso rispetto all'atteso. Come osservato nei tassi di mortalità generale, dei quali la speranza di vita è il riflesso, le maggiori criticità all'interno del nostro territorio si rilevano nella Asl Nord-Ovest e nell'area costiera della Asl Sud-Est, in entrambi i generi, dove i residenti hanno circa 1 anno di aspettativa di vita in meno rispetto alla media regionale. Anche in questo caso, trattandosi di indicatori di salute pubblica, non è possibile ricondurre questo gap a cause specifiche.

## 5.5.1 Maschi

<b>Dettaglio</b>	Pop. maschile
<b>Fonte</b>	Elaborazioni ARS su Registro regionale mortalità e ISTAT
<b>Fornitore</b>	ARS

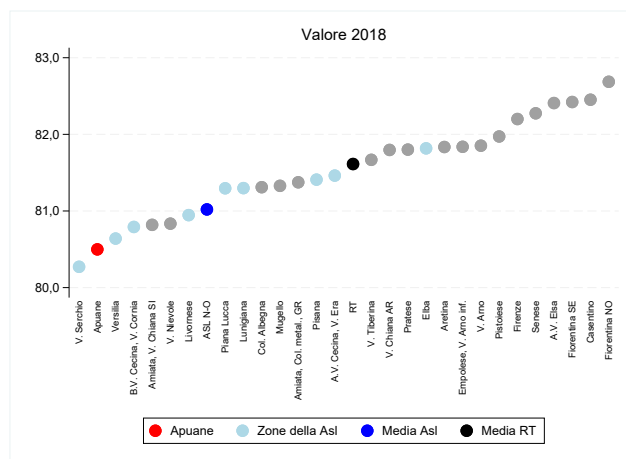

(a) Indicatore per zona

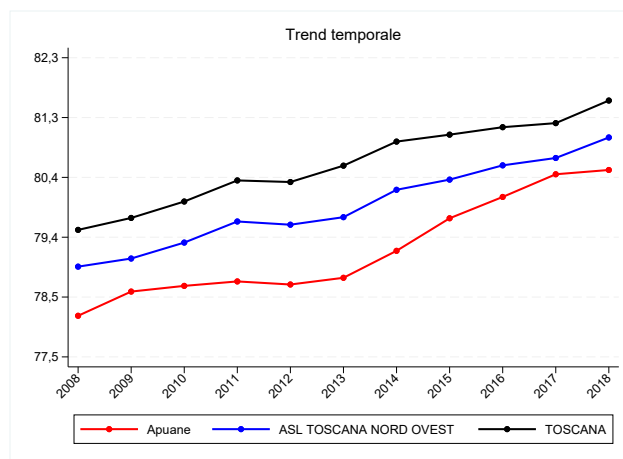

(b) Trend per zona, Asl e regione

Figura 5.7: Speranza di vita alla nascita, valori 2018

Tabella 5.13: Speranza di vita alla nascita, valori 2018

Zona	Valore grezzo
Apuane	80,5
Lunigiana	81,3
V. del Serchio	80,3
Piana di Lucca	81,3
Pisana	81,4
Elba	81,8
Versilia	80,6
Livornese	80,9
A.V. di Cecina, V. d'Era	81,5
B.V. di Cecina, V. di Cornia	80,8
ASL TOSCANA NORD OVEST	81,0
Firenze	82,2
V. di Nievole	80,8
Pratese	81,8
Pistoiese	82,0
Fiorentina Nord-Ovest	82,7
Fiorentina Sud-Est	82,4
Mugello	81,3
Empolese, Valdarno Inferiore	81,8
ASL TOSCANA CENTRO	82,0
A.V. d'Elsa	82,4
Senese	82,3
Casentino	82,5
Valtiberina	81,7
V. di Chiana Aretina	81,8
Aretina	81,8
Valdarno	81,9
Colline dell'Albegna	81,3
Amiata SI e V. d'Orcia, Valdichiana SI	80,8
Amiata GR, Colline Metallifere, Grossetana	81,4
ASL TOSCANA SUD EST	81,8
TOSCANA	81,6

## 5.5.2 Femmine

<b>Dettaglio</b>	Pop. femminile
<b>Fonte</b>	Elaborazioni ARS su Registro regionale mortalità e ISTAT
<b>Fornitore</b>	ARS

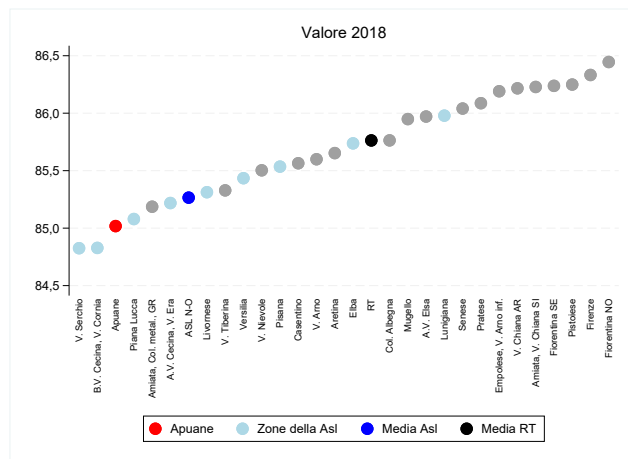

(a) Indicatore per zona

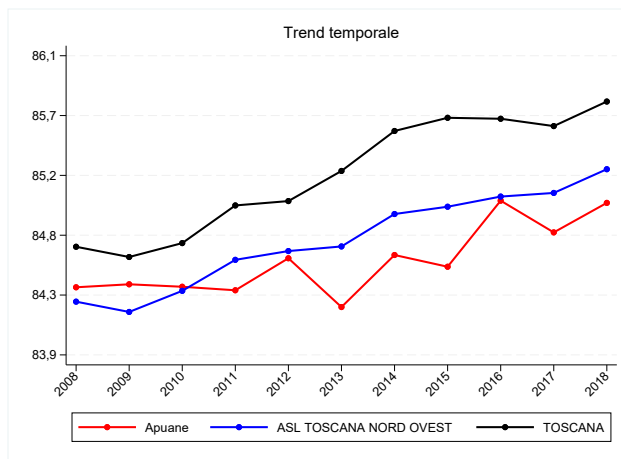

(b) Trend per zona, Asl e regione

Figura 5.8: Speranza di vita alla nascita, valori 2018

Tabella 5.14: Speranza di vita alla nascita, valori 2018

Zona	Valore grezzo
<b>Apuane</b>	85,0
Lunigiana	86,0
V. del Serchio	84,8
Piana di Lucca	85,1
Pisana	85,5
Elba	85,7
Versilia	85,4
Livornese	85,3
A.V. di Cecina, V. d'Era	85,2
B.V. di Cecina, V. di Cornia	84,8
<b>ASL TOSCANA NORD OVEST</b>	85,3
Firenze	86,3
V. di Nievole	85,5
Pratese	86,1
Pistoiese	86,2
Fiorentina Nord-Ovest	86,4
Fiorentina Sud-Est	86,2
Mugello	85,9
Empolese, Valdarno Inferiore	86,2
<b>ASL TOSCANA CENTRO</b>	86,2
A.V. d'Elsa	86,0
Senese	86,0
Casentino	85,6
Valtiberina	85,3
V. di Chiana Aretina	86,2
Aretina	85,7
Valdarno	85,6
Colline dell'Albegna	85,8
Amiata SI e V. d'Orcia, Valdichiana SI	86,2
Amiata GR, Colline Metallifere, Grossetana	85,2
<b>ASL TOSCANA SUD EST</b>	85,7
<b>TOSCANA</b>	85,8



## Capitolo 6

# Cronicità

## 6.1 Prevalenza cronicità (almeno una patologia cronica)

Le patologie croniche hanno, insieme alla non autosufficienza, un peso determinante sui servizi territoriali e la medicina generale. Circa un terzo della popolazione toscana maggiorenne soffre di almeno una malattia cronica, tra quelle rilevabili tramite i dati dei flussi sanitari. Si tratta di poco meno di un 1 milione e 100mila persone, nella maggioranza anziani. La presenza di malati cronici è più diffusa in molte zone della Asl Sud-Est e alcune zone settentrionali della Asl Nord-Ovest (Lunigiana, Apuane, Valle del Serchio), caratterizzate da una popolazione più anziana. Il numero di malati cronici non dipende solo dall'incidenza, ma anche dalla capacità di aumentare l'aspettativa di vita alla diagnosi grazie ad un'assistenza appropriata ed efficace nel prevenire eventi acuti. Il numero assoluto di cronici sul proprio territorio stima il carico assistenziale e permette di prevedere le risorse necessarie. I malati cronici sono in maggioranza donne, mediamente più anziane degli uomini, tuttavia in termini relativi, una volta aggiustata per età, la prevalenza della cronicità tra le donne è minore rispetto agli uomini (307,6 vs 332,4 x1.000). Oltre al totale, gli indicatori che seguono forniscono un dettaglio delle malattie più comuni e allo stesso tempo a maggior rischio di acuzie: diabete, scompenso cardiaco, cardiopatia ischemica, ictus, broncopneumopatia cronica ostruttiva (BPCO), demenza. Per tutte quante le evidenze di letteratura mostrano l'importanza del continuo monitoraggio delle condizioni cliniche del malato, da parte principalmente del medico di famiglia, al fine di evitare l'insorgenza di eventi acuti che possano portare a condizioni di non autosufficienza o decesso. Per questo motivo la medicina generale, con specifici progetti regionali, è ormai orientata verso un approccio proattivo alla cura della malattia. La programmazione di percorsi di cura appropriati e programmi di prevenzione potrà essere coadiuvata dalle stime zonali per ogni singola patologia. Il generale calo delle prevalenze al 1° gennaio 2021, plausibilmente può essere ricondotto alla diminuzione delle nuove diagnosi nel corso del 2020, sempre a causa delle limitazioni di accesso alle prestazioni sanitarie, che possono aver ritardato l'esecuzione di esami diagnostici finalizzati proprio alla diagnosi di patologie croniche.

## 6.1.1 Maschi

<b>Numeratore</b>	Numero di residenti 16+ con almeno una patologia cronica al 1/1
<b>Denominatore</b>	Popolazione 16+ residente al 1/1
<b>Tipo misura</b>	Rapporto
<b>Coeff. moltiplicativo</b>	1.000
<b>Dettaglio</b>	Pop. maschile
<b>Standardizzazione</b>	Etá
<b>Pop. standard</b>	Toscana 2000
<b>Fonte</b>	Elaborazioni ARS su flussi sanitari (Archivio MaCro)
<b>Fornitore</b>	ARS
<b>Note</b>	La popolazione residente é estratta dall'anagrafe sanitaria.

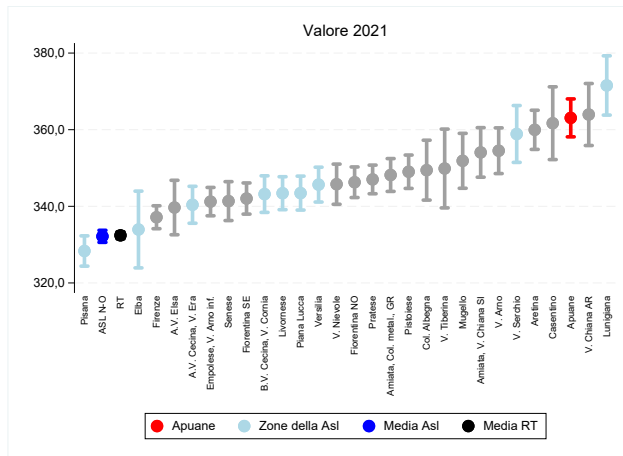

(a) Indicatore per zona

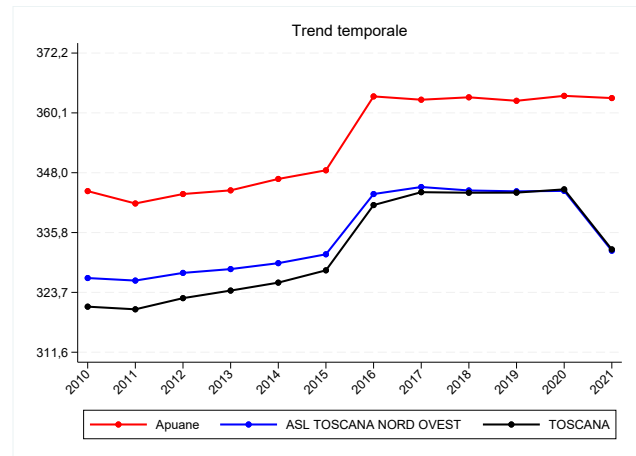

(b) Trend per zona, Asl e regione

Figura 6.1: Prevalenza cronicitá (almeno una patologia cronica), valori 2021

Tabella 6.1: Prevalenza cronicità (almeno una patologia cronica), valori 2021

Zona	Numeratore	Valore grezzo	Valore std	95% inf	95% sup
<b>Apuane</b>	21.160	383,9	363,1	358,1	368,0
Lunigiana	9.010	430,1	371,5	363,8	379,3
V. del Serchio	9.090	395,2	358,9	351,5	366,3
Piana di Lucca	23.486	352,6	343,5	339,0	347,9
Pisana	26.725	335,3	328,3	324,4	332,3
Elba	4.356	357,3	333,9	323,9	344,0
Versilia	22.638	368,0	345,7	341,1	350,2
Livornese	24.881	366,1	343,4	339,1	347,7
A.V. di Cecina, V. d'Era	19.449	348,0	340,4	335,6	345,2
B.V. di Cecina, V. di Cornia	20.096	385,0	343,2	338,4	348,0
<b>ASL TOSCANA NORD OVEST</b>	174.078	351,7	332,2	330,6	333,7
Firenze	48.998	355,4	337,1	334,2	340,1
V. di Nievole	16.913	363,2	345,8	340,5	351,0
Pratese	33.592	347,1	347,0	343,3	350,8
Pistoiese	24.865	373,6	349,0	344,7	353,4
Fiorentina Nord-Ovest	29.158	362,1	346,3	342,3	350,3
Fiorentina Sud-Est	27.418	374,2	342,0	338,0	346,1
Mugello	9.393	372,0	351,9	344,7	359,0
Empolese, Valdarno Inferiore	33.131	345,2	341,2	337,5	344,9
<b>ASL TOSCANA CENTRO</b>	214.408	344,6	330,2	328,8	331,6
A.V. d'Elsa	8.845	349,0	339,7	332,6	346,8
Senese	17.434	357,2	341,4	336,3	346,4
Casentino	5.616	392,6	361,7	352,2	371,2
Valtiberina	4.476	387,2	349,9	339,6	360,2
V. di Chiana Aretina	7.821	383,6	364,0	355,9	372,0
Aretina	19.195	375,5	360,0	354,9	365,1
Valdarno	13.699	370,1	354,5	348,5	360,5
Colline dell'Albegna	7.790	403,9	349,4	341,6	357,3
Amiata SI e V. d'Orcia, Valdichiana SI	11.598	392,3	354,1	347,6	360,5
Amiata GR, Colline Metallifere, Grossetana	25.592	381,4	348,2	343,9	352,5
<b>ASL TOSCANA SUD EST</b>	117.067	361,0	337,2	335,2	339,1
<b>TOSCANA</b>	505.553	350,7	332,4	331,5	333,3

## 6.1.2 Femmine

<b>Numeratore</b>	Numero di residenti 16+ con almeno una patologia cronica al 1/1
<b>Denominatore</b>	Popolazione 16+ residente al 1/1
<b>Tipo misura</b>	Rapporto
<b>Coeff. moltiplicativo</b>	1.000
<b>Dettaglio</b>	Pop. femminile
<b>Standardizzazione</b>	Etá
<b>Pop. standard</b>	Toscana 2000
<b>Fonte</b>	Elaborazioni ARS su flussi sanitari (Archivio MaCro)
<b>Fornitore</b>	ARS
<b>Note</b>	La popolazione residente é estratta dall'anagrafe sanitaria.

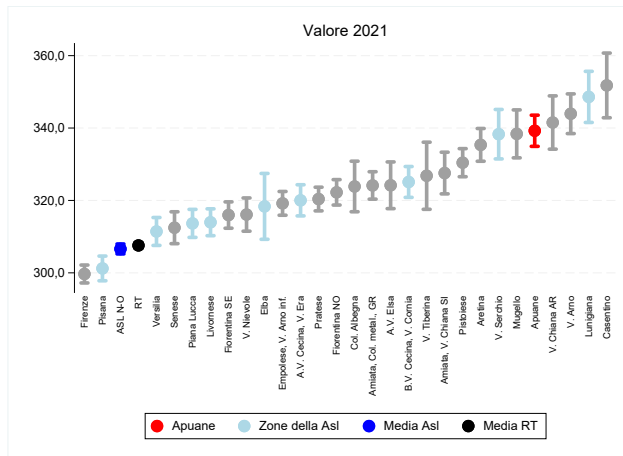

(a) Indicatore per zona

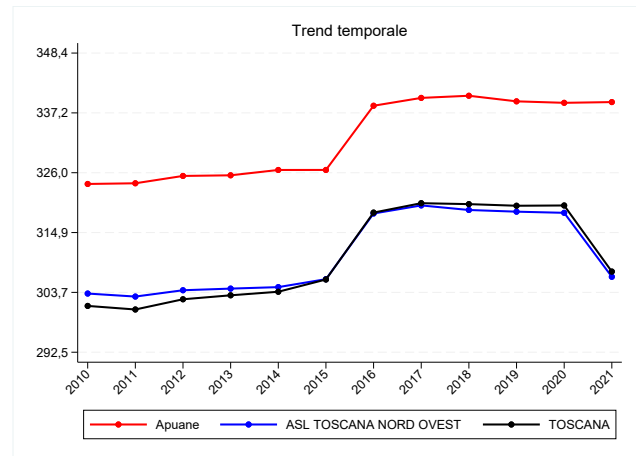

(b) Trend per zona, Asl e regione

Figura 6.2: Prevalenza cronicitá (almeno una patologia cronica), valori 2021

Tabella 6.2: Prevalenza cronicità (almeno una patologia cronica), valori 2021

Zona	Numeratore	Valore grezzo	Valore std	95% inf	95% sup
<b>Apuane</b>	24.360	397,5	339,2	334,9	343,5
Lunigiana	10.005	440,9	348,6	341,5	355,7
V. del Serchio	9.779	407,5	338,3	331,5	345,1
Piana di Lucca	25.551	353,4	313,7	309,8	317,5
Pisana	30.404	344,9	301,2	297,8	304,6
Elba	4.780	362,6	318,4	309,3	327,5
Versilia	25.581	366,3	311,4	307,6	315,3
Livornese	28.111	370,0	314,0	310,3	317,7
A.V. di Cecina, V. d'Era	21.463	355,5	320,0	315,7	324,3
B.V. di Cecina, V. di Cornia	23.156	397,3	325,1	320,8	329,4
<b>ASL TOSCANA NORD OVEST</b>	195.728	358,5	306,6	305,2	308,0
Firenze	58.449	358,5	299,7	297,2	302,2
V. di Nievole	18.538	362,3	316,1	311,5	320,7
Pratese	37.241	351,0	320,4	317,1	323,7
Pistoiese	28.615	388,5	330,4	326,6	334,3
Fiorentina Nord-Ovest	32.794	368,6	322,2	318,7	325,7
Fiorentina Sud-Est	29.645	373,0	316,0	312,3	319,6
Mugello	10.210	384,6	338,4	331,8	345,0
Empolese, Valdarno Inferiore	36.928	357,3	319,2	315,9	322,5
<b>ASL TOSCANA CENTRO</b>	242.837	351,2	304,0	302,7	305,2
A.V. d'Elsa	9.875	363,3	324,2	317,7	330,6
Senese	19.892	361,0	312,5	308,1	316,9
Casentino	6.124	410,6	351,8	342,8	360,7
Valtiberina	4.981	397,0	326,8	317,6	336,1
V. di Chiana Aretina	8.441	384,9	341,5	334,2	348,9
Aretina	21.524	382,9	335,3	330,8	339,9
Valdarno	15.334	386,4	344,0	338,5	349,4
Colline dell'Albegna	8.592	401,6	323,9	316,9	330,8
Amiata SI e V. d'Orcia, Valdichiana SI	13.037	397,7	327,6	321,8	333,3
Amiata GR, Colline Metallifere, Grossetana	29.027	390,8	324,1	320,4	327,9
<b>ASL TOSCANA SUD EST</b>	131.766	370,3	316,1	314,4	317,8
<b>TOSCANA</b>	570.331	358,0	307,6	306,8	308,4

### 6.1.3 Maschi e femmine

<b>Numeratore</b>	Numero di residenti 16+ con almeno una patologia cronica al 1/1
<b>Denominatore</b>	Popolazione 16+ residente al 1/1
<b>Tipo misura</b>	Rapporto
<b>Coeff. moltiplicativo</b>	1.000
<b>Dettaglio</b>	Pop. totale
<b>Standardizzazione</b>	Etá
<b>Pop. standard</b>	Toscana 2000
<b>Fonte</b>	Elaborazioni ARS su flussi sanitari (Archivio MaCro)
<b>Fornitore</b>	ARS
<b>Note</b>	La popolazione residente é estratta dall'anagrafe sanitaria.

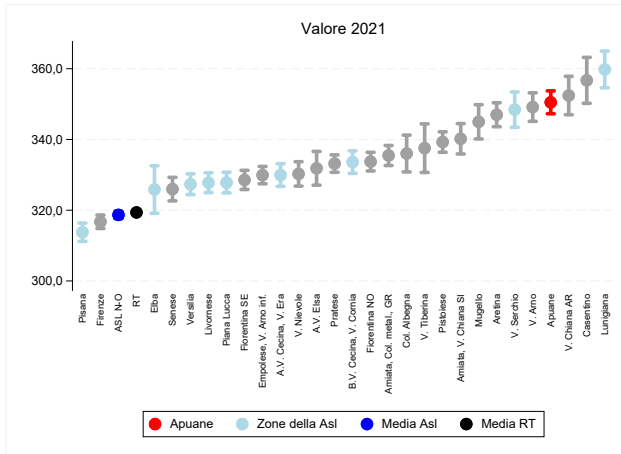

(a) Indicatore per zona

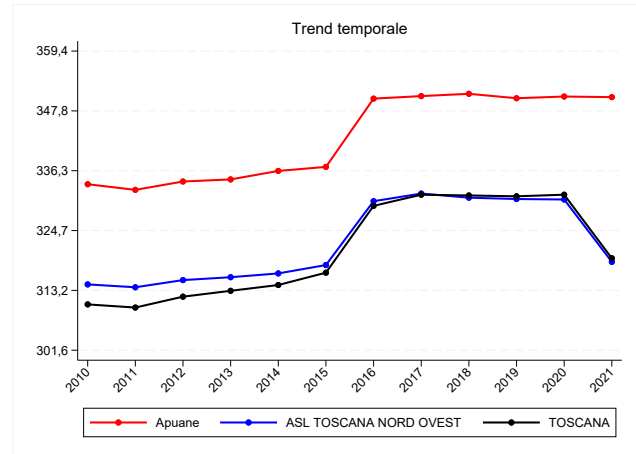

(b) Trend per zona, Asl e regione

Figura 6.3: Prevalenza cronicitá (almeno una patologia cronica), valori 2021

Tabella 6.3: Prevalenza cronicità (almeno una patologia cronica), valori 2021

Zona	Numeratore	Valore grezzo	Valore std	95% inf	95% sup
<b>Apuane</b>	45.520	391,1	350,5	347,3	353,7
Lunigiana	19.015	435,7	359,8	354,6	365,0
V. del Serchio	18.869	401,5	348,4	343,4	353,4
Piana di Lucca	49.037	353,0	327,8	324,9	330,7
Pisana	57.129	340,4	313,8	311,2	316,4
Elba	9.136	360,1	325,8	319,1	332,6
Versilia	48.219	367,1	327,3	324,4	330,3
Livornese	52.992	368,2	327,8	325,0	330,6
A.V. di Cecina, V. d'Era	40.912	351,9	329,9	326,7	333,1
B.V. di Cecina, V. di Cornia	43.252	391,5	333,6	330,4	336,8
<b>ASL TOSCANA NORD OVEST</b>	369.806	355,3	318,7	317,6	319,7
Firenze	107.447	357,1	316,7	314,8	318,6
V. di Nievole	35.451	362,7	330,3	326,8	333,7
Pratese	70.833	349,1	333,2	330,7	335,6
Pistoiese	53.480	381,4	339,3	336,4	342,2
Fiorentina Nord-Ovest	61.952	365,5	333,7	331,1	336,4
Fiorentina Sud-Est	57.063	373,6	328,6	325,9	331,3
Mugello	19.603	378,5	345,0	340,1	349,8
Empolese, Valdarno Inferiore	70.059	351,5	329,9	327,5	332,4
<b>ASL TOSCANA CENTRO</b>	457.245	348,1	316,4	315,5	317,3
A.V. d'Elsa	18.720	356,4	331,8	327,1	336,6
Senese	37.326	359,2	326,0	322,6	329,3
Casentino	11.740	401,8	356,7	350,2	363,2
Valtiberina	9.457	392,3	337,5	330,7	344,4
V. di Chiana Aretina	16.262	384,3	352,4	347,0	357,8
Aretina	40.719	379,4	347,0	343,6	350,4
Valdarno	29.033	378,6	349,1	345,1	353,2
Colline dell'Albegna	16.382	402,7	336,0	330,8	341,2
Amiata SI e V. d'Orcia, Valdichiana SI	24.635	395,1	340,2	335,9	344,5
Amiata GR, Colline Metallifere, Grossetana	54.619	386,3	335,5	332,6	338,3
<b>ASL TOSCANA SUD EST</b>	248.833	365,9	326,2	324,9	327,4
<b>TOSCANA</b>	1.075.884	354,5	319,4	318,8	320,0

## 6.2 Prevalenza diabete

## 6.2.1 Maschi

<b>Numeratore</b>	Numero di residenti 16+ con diabete al 1/1
<b>Denominatore</b>	Popolazione 16+ residente al 1/1
<b>Tipo misura</b>	Rapporto
<b>Coeff. moltiplicativo</b>	1.000
<b>Dettaglio</b>	Pop. maschile
<b>Standardizzazione</b>	Etá
<b>Pop. standard</b>	Toscana 2000
<b>Fonte</b>	Elaborazioni ARS su flussi sanitari (Archivio MaCro)
<b>Fornitore</b>	ARS
<b>Note</b>	La popolazione residente é estratta dall'anagrafe sanitaria.

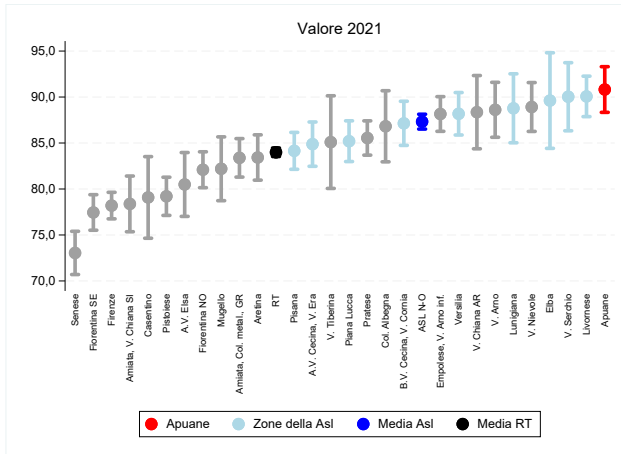

(a) Indicatore per zona

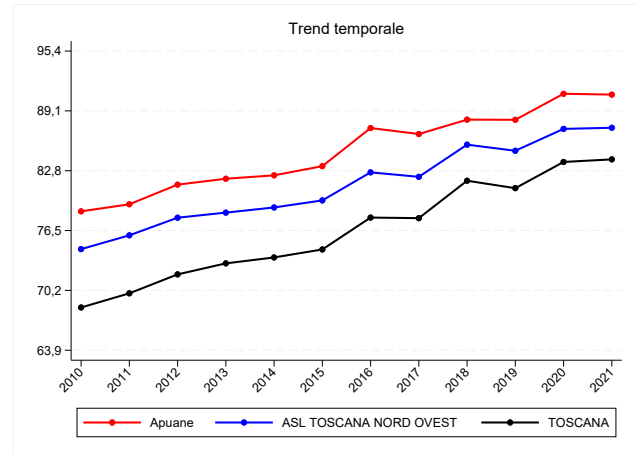

(b) Trend per zona, Asl e regione

Figura 6.4: Prevalenza diabete, valori 2021

Tabella 6.4: Prevalenza diabete, valori 2021

Zona	Numeratore	Valore grezzo	Valore std	95% inf	95% sup
<b>Apuane</b>	5.261	95,4	90,8	88,3	93,3
Lunigiana	2.183	104,2	88,8	85,0	92,5
V. del Serchio	2.295	99,8	90,0	86,3	93,7
Piana di Lucca	5.776	86,7	85,2	83,0	87,4
Pisana	6.818	85,5	84,1	82,1	86,2
Elba	1.163	95,4	89,6	84,4	94,8
Versilia	5.713	92,9	88,2	85,9	90,5
Livornese	6.522	96,0	90,1	87,9	92,3
A.V. di Cecina, V. d'Era	4.820	86,2	84,9	82,5	87,3
B.V. di Cecina, V. di Cornia	5.123	98,1	87,1	84,7	89,5
<b>ASL TOSCANA NORD OVEST</b>	45.674	92,2	87,3	86,5	88,1
Firenze	11.319	82,1	78,2	76,8	79,6
V. di Nievole	4.342	93,2	88,9	86,3	91,6
Pratese	8.200	84,7	85,5	83,7	87,4
Pistoiese	5.636	84,7	79,2	77,1	81,3
Fiorentina Nord-Ovest	6.856	85,1	82,1	80,1	84,0
Fiorentina Sud-Est	6.219	84,9	77,4	75,5	79,4
Mugello	2.185	86,5	82,2	78,7	85,7
Empolese, Valdarno Inferiore	8.486	88,4	88,2	86,3	90,0
<b>ASL TOSCANA CENTRO</b>	53.243	85,5	82,3	81,6	83,0
A.V. d'Elsa	2.079	82,0	80,5	77,0	84,0
Senese	3.720	76,2	73,0	70,7	75,4
Casentino	1.228	85,8	79,1	74,6	83,5
Valtiberina	1.102	95,3	85,1	80,1	90,1
V. di Chiana Aretina	1.900	93,2	88,4	84,4	92,3
Aretina	4.435	86,8	83,4	81,0	85,9
Valdarno	3.411	92,2	88,6	85,6	91,6
Colline dell'Albegna	1.962	101,7	86,8	83,0	90,7
Amiata SI e V. d'Orcia, Valdichiana SI	2.587	87,5	78,4	75,3	81,4
Amiata GR, Colline Metallifere, Grossetana	6.154	91,7	83,4	81,3	85,5
<b>ASL TOSCANA SUD EST</b>	28.578	88,1	82,2	81,2	83,1
<b>TOSCANA</b>	127.495	88,4	84,0	83,5	84,5

## 6.2.2 Femmine

<b>Numeratore</b>	Numero di residenti 16+ con diabete al 1/1
<b>Denominatore</b>	Popolazione 16+ residente al 1/1
<b>Tipo misura</b>	Rapporto
<b>Coeff. moltiplicativo</b>	1.000
<b>Dettaglio</b>	Pop. femminile
<b>Standardizzazione</b>	Etá
<b>Pop. standard</b>	Toscana 2000
<b>Fonte</b>	Elaborazioni ARS su flussi sanitari (Archivio MaCro)
<b>Fornitore</b>	ARS
<b>Note</b>	La popolazione residente é estratta dall'anagrafe sanitaria.

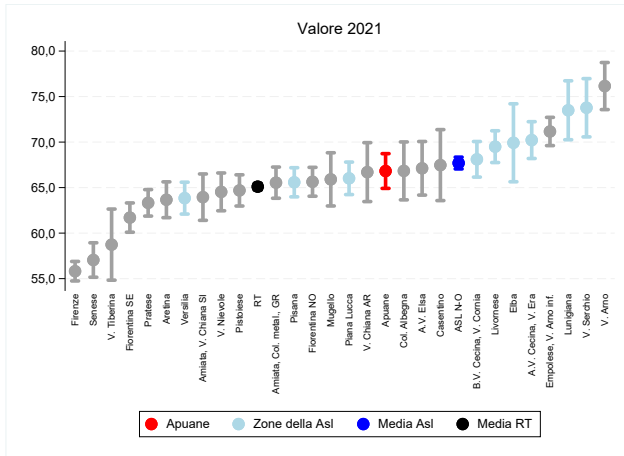

(a) Indicatore per zona

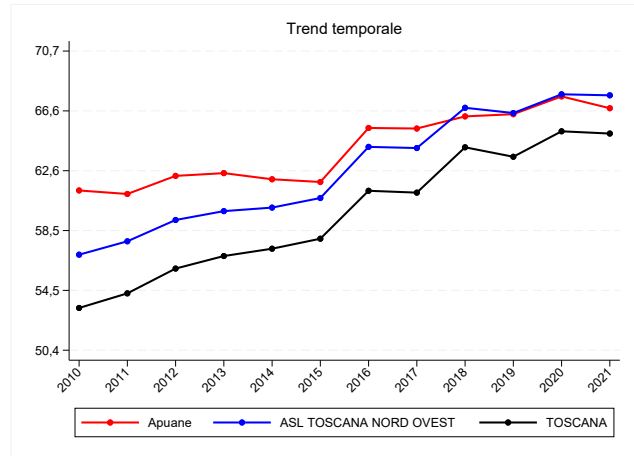

(b) Trend per zona, Asl e regione

Figura 6.5: Prevalenza diabete, valori 2021

Tabella 6.5: Prevalenza diabete, valori 2021

Zona	Numeratore	Valore grezzo	Valore std	95% inf	95% sup
<b>Apuane</b>	4.823	78,7	66,8	64,9	68,7
Lunigiana	2.120	93,4	73,5	70,3	76,7
V. del Serchio	2.127	88,6	73,8	70,6	77,0
Piana di Lucca	5.334	73,8	66,0	64,2	67,8
Pisana	6.581	74,7	65,6	64,0	67,2
Elba	1.043	79,1	69,9	65,6	74,2
Versilia	5.231	74,9	63,8	62,1	65,6
Livornese	6.232	82,0	69,5	67,8	71,2
A.V. di Cecina, V. d'Era	4.688	77,7	70,2	68,2	72,2
B.V. di Cecina, V. di Cornia	4.857	83,3	68,1	66,2	70,1
<b>ASL TOSCANA NORD OVEST</b>	43.036	78,8	67,7	67,1	68,3
Firenze	10.864	66,6	55,8	54,7	56,9
V. di Nievole	3.788	74,0	64,5	62,5	66,6
Pratese	7.350	69,3	63,3	61,9	64,8
Pistoiese	5.631	76,4	64,7	63,0	66,4
Fiorentina Nord-Ovest	6.687	75,2	65,6	64,1	67,2
Fiorentina Sud-Est	5.810	73,1	61,7	60,1	63,3
Mugello	1.995	75,2	65,9	63,0	68,8
Empolese, Valdarno Inferiore	8.209	79,4	71,2	69,6	72,7
<b>ASL TOSCANA CENTRO</b>	50.334	72,7	63,1	62,5	63,6
A.V. d'Elsa	2.035	74,9	67,1	64,2	70,1
Senese	3.610	65,5	57,0	55,2	58,9
Casentino	1.189	79,7	67,5	63,6	71,4
Valtiberina	906	72,2	58,7	54,8	62,6
V. di Chiana Aretina	1.664	75,9	66,7	63,5	69,9
Aretina	4.108	73,1	63,7	61,7	65,6
Valdarno	3.386	85,3	76,2	73,6	78,7
Colline dell'Albegna	1.773	82,9	66,8	63,7	70,0
Amiata SI e V. d'Orcia, Valdichiana SI	2.542	77,5	64,0	61,4	66,5
Amiata GR, Colline Metallifere, Grossetana	5.846	78,7	65,5	63,8	67,3
<b>ASL TOSCANA SUD EST</b>	27.059	76,0	65,0	64,3	65,8
<b>TOSCANA</b>	120.429	75,5	65,1	64,7	65,5

### 6.2.3 Maschi e femmine

<b>Numeratore</b>	Numero di residenti 16+ con diabete al 1/1
<b>Denominatore</b>	Popolazione 16+ residente al 1/1
<b>Tipo misura</b>	Rapporto
<b>Coeff. moltiplicativo</b>	1.000
<b>Dettaglio</b>	Pop. totale
<b>Standardizzazione</b>	Etá
<b>Pop. standard</b>	Toscana 2000
<b>Fonte</b>	Elaborazioni ARS su flussi sanitari (Archivio MaCro)
<b>Fornitore</b>	ARS
<b>Note</b>	La popolazione residente é estratta dall'anagrafe sanitaria.

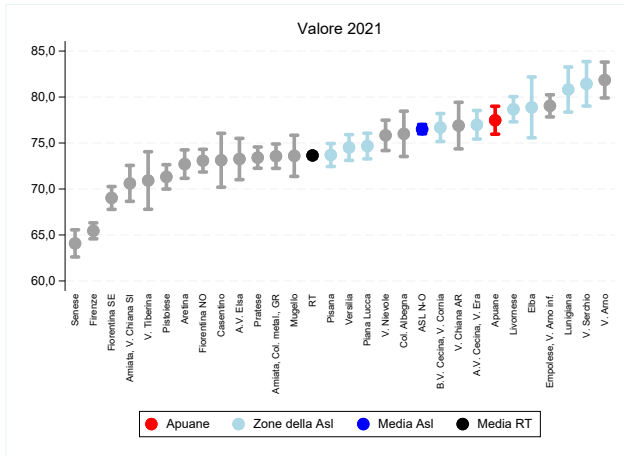

(a) Indicatore per zona

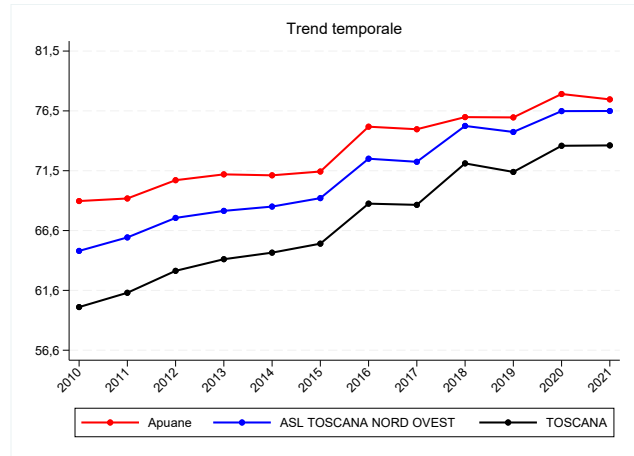

(b) Trend per zona, Asl e regione

Figura 6.6: Prevalenza diabete, valori 2021

Tabella 6.6: Prevalenza diabete, valori 2021

Zona	Numeratore	Valore grezzo	Valore std	95% inf	95% sup
<b>Apuane</b>	10.084	86,6	77,5	76,0	79,0
Lunigiana	4.303	98,6	80,8	78,4	83,3
V. del Serchio	4.422	94,1	81,4	79,0	83,9
Piana di Lucca	11.110	80,0	74,7	73,3	76,1
Pisana	13.399	79,8	73,7	72,4	74,9
Elba	2.206	86,9	78,9	75,6	82,2
Versilia	10.944	83,3	74,5	73,1	75,9
Livornese	12.754	88,6	78,7	77,3	80,0
A.V. di Cecina, V. d'Era	9.508	81,8	77,0	75,4	78,5
B.V. di Cecina, V. di Cornia	9.980	90,3	76,7	75,2	78,2
<b>ASL TOSCANA NORD OVEST</b>	88.710	85,2	76,5	76,0	77,0
Firenze	22.183	73,7	65,4	64,6	66,3
V. di Nievole	8.130	83,2	75,8	74,2	77,5
Pratese	15.550	76,6	73,4	72,3	74,6
Pistoiese	11.267	80,4	71,3	70,0	72,6
Fiorentina Nord-Ovest	13.543	79,9	73,1	71,8	74,3
Fiorentina Sud-Est	12.029	78,7	69,0	67,8	70,3
Mugello	4.180	80,7	73,6	71,4	75,8
Empolese, Valdarno Inferiore	16.695	83,8	79,0	77,8	80,2
<b>ASL TOSCANA CENTRO</b>	103.577	78,8	71,8	71,3	72,2
A.V. d'Elsa	4.114	78,3	73,3	71,0	75,5
Senese	7.330	70,5	64,1	62,6	65,6
Casentino	2.417	82,7	73,1	70,2	76,1
Valtiberina	2.008	83,3	70,9	67,8	74,1
V. di Chiana Aretina	3.564	84,2	76,9	74,4	79,4
Aretina	8.543	79,6	72,7	71,2	74,3
Valdarno	6.797	88,6	81,9	79,9	83,8
Colline dell'Albegna	3.735	91,8	76,0	73,5	78,5
Amiata SI e V. d'Orcia, Valdichiana SI	5.129	82,3	70,6	68,7	72,6
Amiata GR, Colline Metallifere, Grossetana	12.000	84,9	73,6	72,2	74,9
<b>ASL TOSCANA SUD EST</b>	55.637	81,8	72,9	72,3	73,5
<b>TOSCANA</b>	247.924	81,6	73,6	73,4	73,9

### 6.3 Prevalenza scompenso cardiaco

### 6.3.1 Maschi

<b>Numeratore</b>	Numero di residenti 16+ con scempenso cardiaco al 1/1
<b>Denominatore</b>	Popolazione 16+ residente al 1/1
<b>Tipo misura</b>	Rapporto
<b>Coeff. moltiplicativo</b>	1.000
<b>Dettaglio</b>	Pop. maschile
<b>Standardizzazione</b>	Etá
<b>Pop. standard</b>	Toscana 2000
<b>Fonte</b>	Elaborazioni ARS su flussi sanitari (Archivio MaCro)
<b>Fornitore</b>	ARS
<b>Note</b>	La popolazione residente é estratta dall'anagrafe sanitaria.

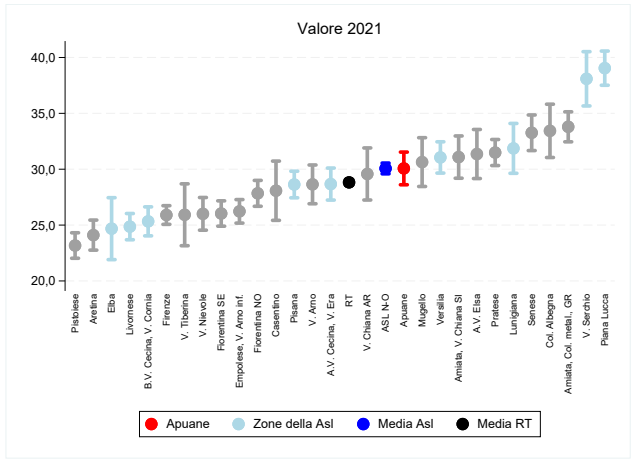

(a) Indicatore per zona

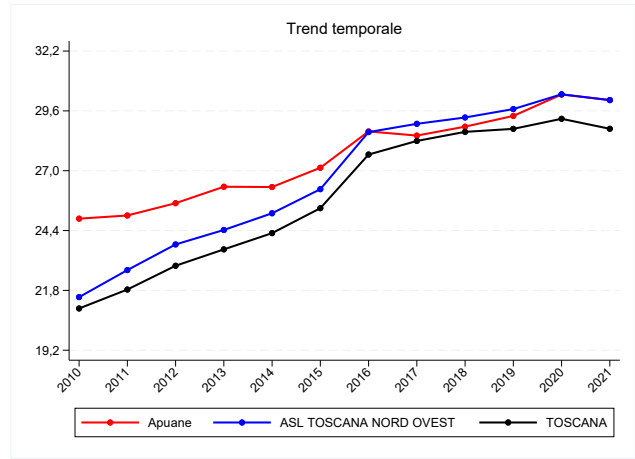

(b) Trend per zona, Asl e regione

Figura 6.7: Prevalenza scempenso cardiaco, valori 2021

Tabella 6.7: Prevalenza scompenso cardiaco, valori 2021

Zona	Numeratore	Valore grezzo	Valore std	95% inf	95% sup
<b>Apuane</b>	1.683	30,5	30,1	28,6	31,5
Lunigiana	789	37,7	31,9	29,6	34,1
V. del Serchio	955	41,5	38,1	35,7	40,5
Piana di Lucca	2.557	38,4	39,0	37,5	40,6
Pisana	2.250	28,2	28,6	27,4	29,8
Elba	311	25,5	24,7	21,9	27,5
Versilia	1.937	31,5	31,1	29,7	32,5
Livornese	1.753	25,8	24,9	23,7	26,0
A.V. di Cecina, V. d'Era	1.563	28,0	28,7	27,2	30,1
B.V. di Cecina, V. di Cornia	1.478	28,3	25,3	24,0	26,6
<b>ASL TOSCANA NORD OVEST</b>	15.276	30,9	30,1	29,6	30,5
Firenze	3.703	26,9	25,9	25,1	26,7
V. di Nievole	1.228	26,4	26,0	24,5	27,5
Pratese	2.861	29,6	31,5	30,3	32,7
Pistoiese	1.602	24,1	23,2	22,0	24,3
Fiorentina Nord-Ovest	2.247	27,9	27,8	26,7	29,0
Fiorentina Sud-Est	2.044	27,9	26,0	24,9	27,2
Mugello	772	30,6	30,6	28,5	32,8
Empolese, Valdarno Inferiore	2.412	25,1	26,2	25,2	27,3
<b>ASL TOSCANA CENTRO</b>	16.869	27,1	26,9	26,5	27,3
A.V. d'Elsa	788	31,1	31,4	29,2	33,6
Senese	1.678	34,4	33,3	31,7	34,9
Casentino	433	30,3	28,1	25,4	30,7
Valtiberina	338	29,2	25,9	23,2	28,7
V. di Chiana Aretina	622	30,5	29,6	27,2	31,9
Aretina	1.245	24,4	24,1	22,8	25,4
Valdarno	1.060	28,6	28,6	26,9	30,4
Colline dell'Albegna	760	39,4	33,4	31,0	35,8
Amiata SI e V. d'Orcia, Valdichiana SI	1.040	35,2	31,1	29,2	33,0
Amiata GR, Colline Metallifere, Grossetana	2.454	36,6	33,8	32,5	35,1
<b>ASL TOSCANA SUD EST</b>	10.418	32,1	30,4	29,8	31,0
<b>TOSCANA</b>	42.563	29,5	28,8	28,5	29,1

### 6.3.2 Femmine

<b>Numeratore</b>	Numero di residenti 16+ con scempenso cardiaco al 1/1
<b>Denominatore</b>	Popolazione 16+ residente al 1/1
<b>Tipo misura</b>	Rapporto
<b>Coeff. moltiplicativo</b>	1.000
<b>Dettaglio</b>	Pop. femminile
<b>Standardizzazione</b>	Etá
<b>Pop. standard</b>	Toscana 2000
<b>Fonte</b>	Elaborazioni ARS su flussi sanitari (Archivio MaCro)
<b>Fornitore</b>	ARS
<b>Note</b>	La popolazione residente é estratta dall'anagrafe sanitaria.

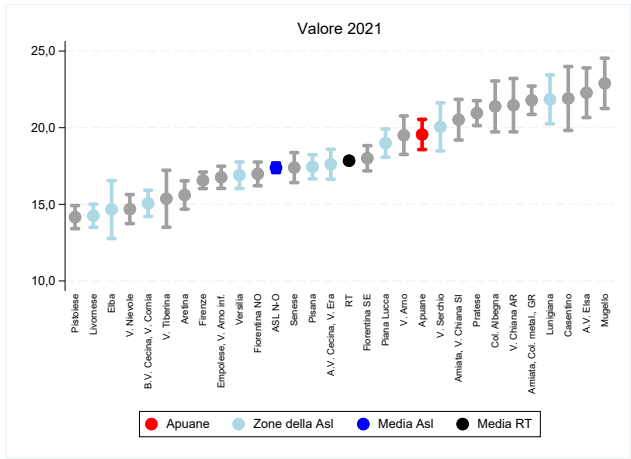

(a) Indicatore per zona

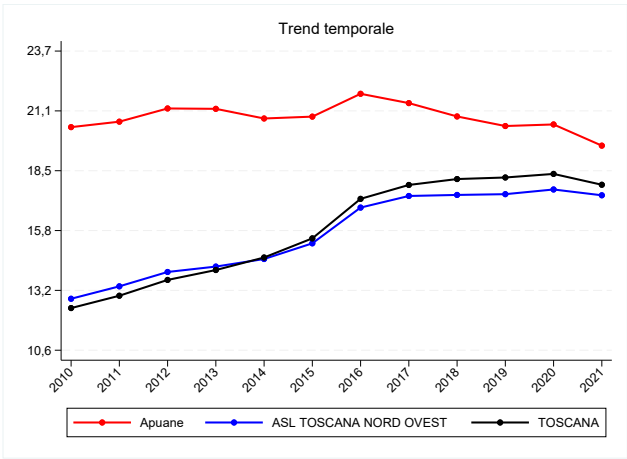

(b) Trend per zona, Asl e regione

Figura 6.8: Prevalenza scempenso cardiaco, valori 2021

Tabella 6.8: Prevalenza scompenso cardiaco, valori 2021

Zona	Numeratore	Valore grezzo	Valore std	95% inf	95% sup
<b>Apuane</b>	1.537	25,1	19,6	18,6	20,5
Lunigiana	774	34,1	21,8	20,3	23,4
V. del Serchio	655	27,3	20,1	18,5	21,6
Piana di Lucca	1.650	22,8	19,0	18,1	19,9
Pisana	1.899	21,5	17,4	16,7	18,2
Elba	233	17,7	14,7	12,8	16,6
Versilia	1.488	21,3	16,9	16,0	17,8
Livornese	1.385	18,2	14,3	13,5	15,0
A.V. di Cecina, V. d'Era	1.262	20,9	17,6	16,6	18,6
B.V. di Cecina, V. di Cornia	1.221	21,0	15,1	14,2	15,9
<b>ASL TOSCANA NORD OVEST</b>	12.104	22,2	17,4	17,1	17,7
Firenze	3.785	23,2	16,6	16,0	17,1
V. di Nievole	942	18,4	14,7	13,7	15,6
Pratese	2.591	24,4	21,0	20,1	21,8
Pistoiese	1.390	18,9	14,2	13,4	14,9
Fiorentina Nord-Ovest	1.872	21,0	17,0	16,2	17,8
Fiorentina Sud-Est	1.879	23,6	18,0	17,2	18,8
Mugello	763	28,7	22,9	21,3	24,5
Empolese, Valdarno Inferiore	2.103	20,3	16,8	16,0	17,5
<b>ASL TOSCANA CENTRO</b>	15.325	22,1	17,3	17,0	17,6
A.V. d'Elsa	745	27,4	22,3	20,7	23,9
Senese	1.263	22,9	17,4	16,4	18,4
Casentino	438	29,4	21,9	19,8	24,0
Valtiberina	275	21,9	15,4	13,5	17,2
V. di Chiana Aretina	598	27,3	21,5	19,7	23,2
Aretina	1.109	19,7	15,6	14,7	16,5
Valdarno	937	23,6	19,5	18,3	20,8
Colline dell'Albegna	651	30,4	21,4	19,7	23,0
Amiata SI e V. d'Orcia, Valdichiana SI	968	29,5	20,5	19,2	21,8
Amiata GR, Colline Metallifere, Grossetana	2.180	29,4	21,8	20,9	22,7
<b>ASL TOSCANA SUD EST</b>	9.164	25,7	19,6	19,2	20,0
<b>TOSCANA</b>	36.593	23,0	17,8	17,7	18,0

### 6.3.3 Maschi e femmine

<b>Numeratore</b>	Numero di residenti 16+ con scempenso cardiaco al 1/1
<b>Denominatore</b>	Popolazione 16+ residente al 1/1
<b>Tipo misura</b>	Rapporto
<b>Coeff. moltiplicativo</b>	1.000
<b>Dettaglio</b>	Pop. totale
<b>Standardizzazione</b>	Etá
<b>Pop. standard</b>	Toscana 2000
<b>Fonte</b>	Elaborazioni ARS su flussi sanitari (Archivio MaCro)
<b>Fornitore</b>	ARS
<b>Note</b>	La popolazione residente é estratta dall'anagrafe sanitaria.

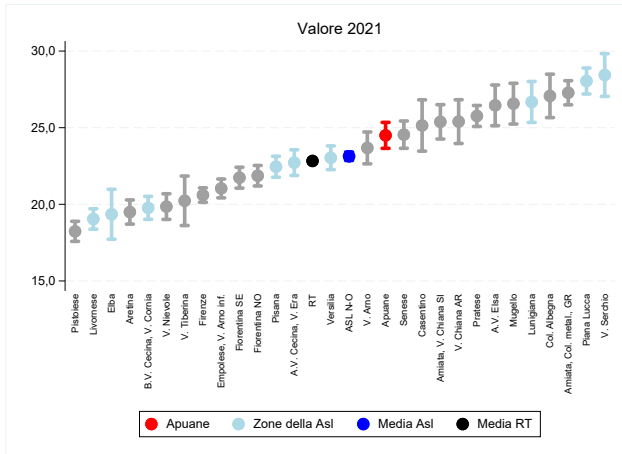

(a) Indicatore per zona

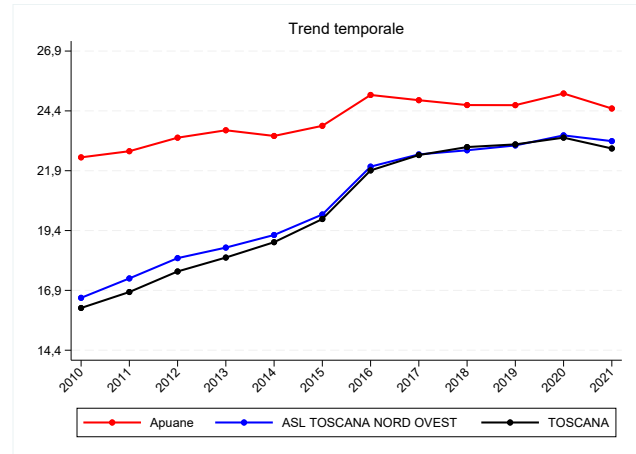

(b) Trend per zona, Asl e regione

Figura 6.9: Prevalenza scempenso cardiaco, valori 2021

Tabella 6.9: Prevalenza scompenso cardiaco, valori 2021

Zona	Numeratore	Valore grezzo	Valore std	95% inf	95% sup
<b>Apuane</b>	3.220	27,7	24,5	23,7	25,3
Lunigiana	1.563	35,8	26,7	25,3	28,0
V. del Serchio	1.610	34,3	28,4	27,0	29,8
Piana di Lucca	4.207	30,3	28,0	27,2	28,9
Pisana	4.149	24,7	22,5	21,8	23,1
Elba	544	21,4	19,4	17,7	21,0
Versilia	3.425	26,1	23,0	22,3	23,8
Livornese	3.138	21,8	19,0	18,4	19,7
A.V. di Cecina, V. d'Era	2.825	24,3	22,7	21,9	23,6
B.V. di Cecina, V. di Cornia	2.699	24,4	19,8	19,0	20,5
<b>ASL TOSCANA NORD OVEST</b>	27.380	26,3	23,1	22,9	23,4
Firenze	7.488	24,9	20,6	20,1	21,1
V. di Nievole	2.170	22,2	19,9	19,0	20,7
Pratese	5.452	26,9	25,8	25,1	26,4
Pistoiese	2.992	21,3	18,2	17,6	18,9
Fiorentina Nord-Ovest	4.119	24,3	21,9	21,2	22,5
Fiorentina Sud-Est	3.923	25,7	21,7	21,1	22,4
Mugello	1.535	29,6	26,6	25,2	27,9
Empolese, Valdarno Inferiore	4.515	22,6	21,0	20,4	21,7
<b>ASL TOSCANA CENTRO</b>	32.194	24,5	21,6	21,4	21,9
A.V. d'Elsa	1.533	29,2	26,5	25,1	27,8
Senese	2.941	28,3	24,5	23,7	25,4
Casentino	871	29,8	25,1	23,5	26,8
Valtiberina	613	25,4	20,2	18,6	21,8
V. di Chiana Aretina	1.220	28,8	25,4	24,0	26,8
Aretina	2.354	21,9	19,5	18,7	20,3
Valdarno	1.997	26,0	23,7	22,6	24,7
Colline dell'Albegna	1.411	34,7	27,1	25,7	28,5
Amiata SI e V. d'Orcia, Valdichiana SI	2.008	32,2	25,4	24,3	26,5
Amiata GR, Colline Metallifere, Grossetana	4.634	32,8	27,3	26,5	28,1
<b>ASL TOSCANA SUD EST</b>	19.582	28,8	24,6	24,2	24,9
<b>TOSCANA</b>	79.156	26,1	22,8	22,7	23,0

## 6.4 Prevalenza ictus

## 6.4.1 Maschi

<b>Numeratore</b>	Numero di residenti 16+ con pregresso ictus al 1/1
<b>Denominatore</b>	Popolazione 16+ residente al 1/1
<b>Tipo misura</b>	Rapporto
<b>Coeff. moltiplicativo</b>	1.000
<b>Dettaglio</b>	Pop. maschile
<b>Standardizzazione</b>	Etá
<b>Pop. standard</b>	Toscana 2000
<b>Fonte</b>	Elaborazioni ARS su flussi sanitari (Archivio MaCro)
<b>Fornitore</b>	ARS
<b>Note</b>	La popolazione residente é estratta dall'anagrafe sanitaria.

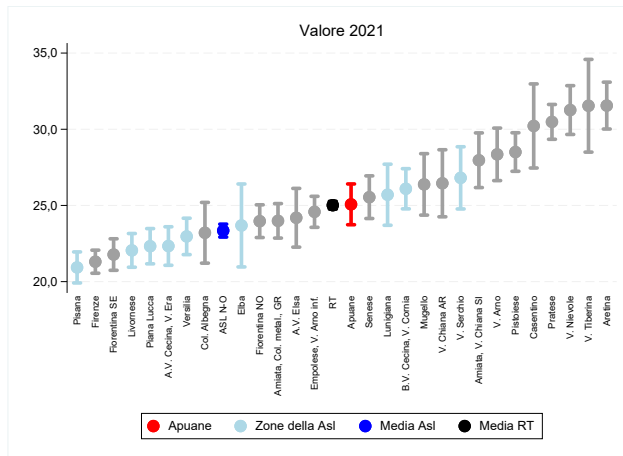

(a) Indicatore per zona

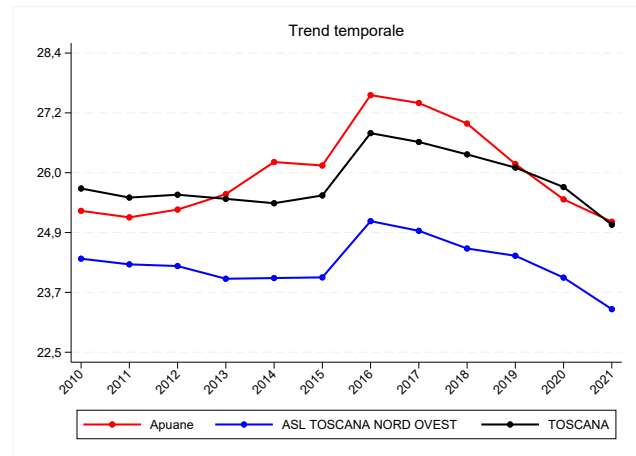

(b) Trend per zona, Asl e regione

Figura 6.10: Prevalenza ictus, valori 2021

Tabella 6.10: Prevalenza ictus, valori 2021

Zona	Numeratore	Valore grezzo	Valore std	95% inf	95% sup
<b>Apuane</b>	1.395	25,3	25,1	23,7	26,4
Lunigiana	637	30,4	25,7	23,7	27,7
V. del Serchio	671	29,2	26,8	24,8	28,9
Piana di Lucca	1.464	22,0	22,3	21,2	23,5
Pisana	1.644	20,6	20,9	19,9	22,0
Elba	297	24,4	23,7	21,0	26,4
Versilia	1.451	23,6	23,0	21,8	24,2
Livornese	1.555	22,9	22,1	20,9	23,2
A.V. di Cecina, V. d'Era	1.219	21,8	22,3	21,1	23,6
B.V. di Cecina, V. di Cornia	1.519	29,1	26,1	24,8	27,4
<b>ASL TOSCANA NORD OVEST</b>	11.852	23,9	23,3	22,9	23,8
Firenze	3.046	22,1	21,3	20,6	22,1
V. di Nievole	1.484	31,9	31,3	29,7	32,9
Pratese	2.784	28,8	30,5	29,3	31,6
Pistoiese	1.971	29,6	28,5	27,2	29,8
Fiorentina Nord-Ovest	1.931	24,0	24,0	22,9	25,0
Fiorentina Sud-Est	1.720	23,5	21,8	20,7	22,8
Mugello	670	26,5	26,4	24,4	28,4
Empolese, Valdarno Inferiore	2.270	23,6	24,6	23,6	25,6
<b>ASL TOSCANA CENTRO</b>	15.876	25,5	25,3	24,9	25,7
A.V. d'Elsa	608	24,0	24,2	22,3	26,1
Senese	1.282	26,3	25,5	24,1	26,9
Casentino	463	32,4	30,2	27,5	33,0
Valtiberina	414	35,8	31,5	28,5	34,6
V. di Chiana Aretina	559	27,4	26,5	24,3	28,7
Aretina	1.631	31,9	31,6	30,0	33,1
Valdarno	1.052	28,4	28,4	26,6	30,1
Colline dell'Albegna	526	27,3	23,2	21,2	25,2
Amiata SI e V. d'Orcia, Valdichiana SI	936	31,7	28,0	26,2	29,8
Amiata GR, Colline Metallifere, Grossetana	1.741	25,9	24,0	22,9	25,1
<b>ASL TOSCANA SUD EST</b>	9.212	28,4	26,9	26,4	27,5
<b>TOSCANA</b>	36.940	25,6	25,0	24,8	25,3

## 6.4.2 Femmine

<b>Numeratore</b>	Numero di residenti 16+ con pregresso ictus al 1/1
<b>Denominatore</b>	Popolazione 16+ residente al 1/1
<b>Tipo misura</b>	Rapporto
<b>Coeff. moltiplicativo</b>	1.000
<b>Dettaglio</b>	Pop. femminile
<b>Standardizzazione</b>	Etá
<b>Pop. standard</b>	Toscana 2000
<b>Fonte</b>	Elaborazioni ARS su flussi sanitari (Archivio MaCro)
<b>Fornitore</b>	ARS
<b>Note</b>	La popolazione residente é estratta dall'anagrafe sanitaria.

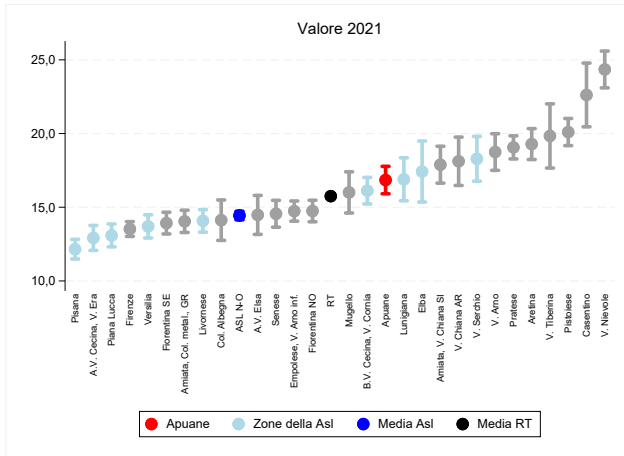

(a) Indicatore per zona

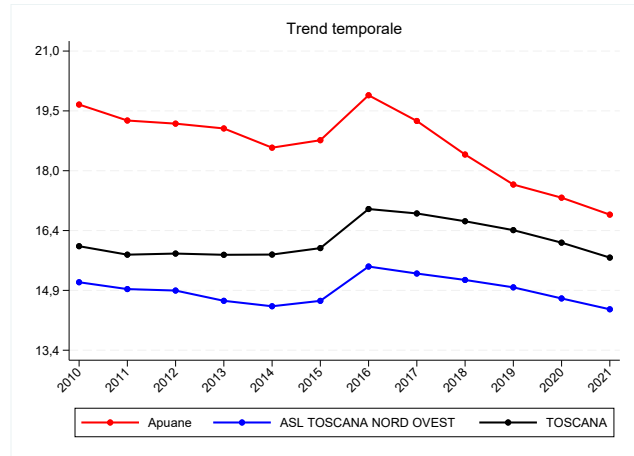

(b) Trend per zona, Asl e regione

Figura 6.11: Prevalenza ictus, valori 2021

Tabella 6.11: Prevalenza ictus, valori 2021

Zona	Numeratore	Valore grezzo	Valore std	95% inf	95% sup
<b>Apuane</b>	1.283	20,9	16,8	15,9	17,8
Lunigiana	554	24,4	16,9	15,4	18,4
V. del Serchio	580	24,2	18,3	16,8	19,8
Piana di Lucca	1.112	15,4	13,1	12,3	13,9
Pisana	1.292	14,7	12,2	11,5	12,8
Elba	275	20,9	17,4	15,4	19,5
Versilia	1.186	17,0	13,7	12,9	14,5
Livornese	1.326	17,5	14,1	13,3	14,8
A.V. di Cecina, V. d'Era	904	15,0	12,9	12,1	13,8
B.V. di Cecina, V. di Cornia	1.263	21,7	16,1	15,2	17,0
<b>ASL TOSCANA NORD OVEST</b>	9.775	17,9	14,4	14,2	14,7
Firenze	2.941	18,0	13,5	13,0	14,0
V. di Nievole	1.499	29,3	24,3	23,1	25,6
Pratese	2.301	21,7	19,1	18,3	19,8
Pistoiese	1.892	25,7	20,1	19,2	21,0
Fiorentina Nord-Ovest	1.588	17,8	14,7	14,0	15,5
Fiorentina Sud-Est	1.403	17,7	13,9	13,2	14,7
Mugello	514	19,4	16,0	14,6	17,4
Empolese, Valdarno Inferiore	1.815	17,6	14,7	14,1	15,4
<b>ASL TOSCANA CENTRO</b>	13.953	20,2	16,3	16,0	16,6
A.V. d'Elsa	473	17,4	14,5	13,2	15,8
Senese	1.014	18,4	14,6	13,6	15,5
Casentino	436	29,2	22,6	20,5	24,8
Valtiberina	332	26,5	19,8	17,7	22,0
V. di Chiana Aretina	480	21,9	18,1	16,5	19,8
Aretina	1.327	23,6	19,3	18,2	20,3
Valdarno	885	22,3	18,7	17,5	20,0
Colline dell'Albegna	420	19,6	14,1	12,8	15,5
Amiata SI e V. d'Orcia, Valdichiana SI	829	25,3	17,9	16,6	19,1
Amiata GR, Colline Metallifere, Grossetana	1.369	18,4	14,0	13,3	14,8
<b>ASL TOSCANA SUD EST</b>	7.565	21,2	16,7	16,3	17,0
<b>TOSCANA</b>	31.293	19,6	15,8	15,6	15,9

### 6.4.3 Maschi e femmine

<b>Numeratore</b>	Numero di residenti 16+ con pregresso ictus al 1/1
<b>Denominatore</b>	Popolazione 16+ residente al 1/1
<b>Tipo misura</b>	Rapporto
<b>Coeff. moltiplicativo</b>	1.000
<b>Dettaglio</b>	Pop. totale
<b>Standardizzazione</b>	Etá
<b>Pop. standard</b>	Toscana 2000
<b>Fonte</b>	Elaborazioni ARS su flussi sanitari (Archivio MaCro)
<b>Fornitore</b>	ARS
<b>Note</b>	La popolazione residente é estratta dall'anagrafe sanitaria.

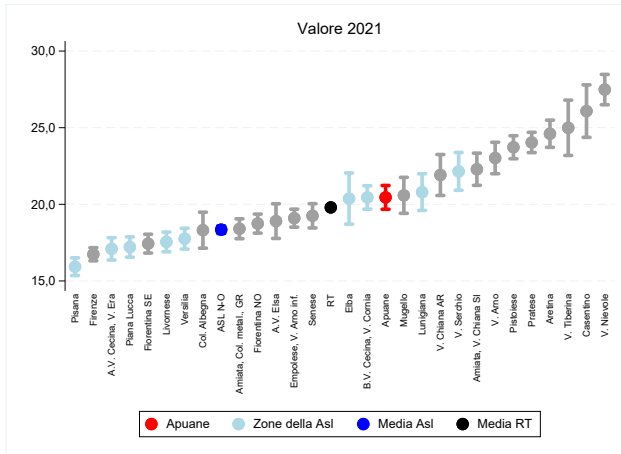

(a) Indicatore per zona

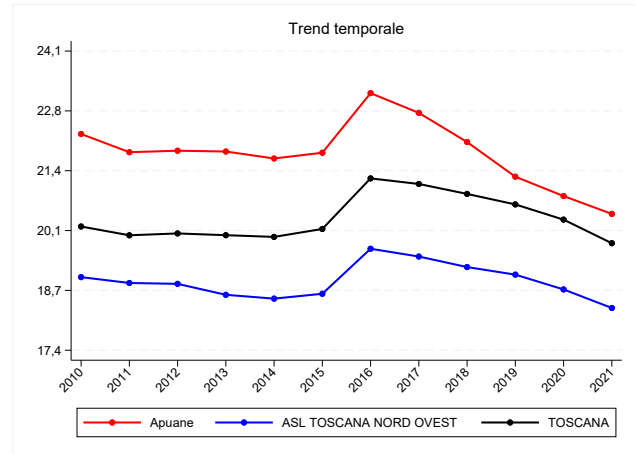

(b) Trend per zona, Asl e regione

Figura 6.12: Prevalenza ictus, valori 2021

Tabella 6.12: Prevalenza ictus, valori 2021

Zona	Numeratore	Valore grezzo	Valore std	95% inf	95% sup
<b>Apuane</b>	2.678	23,0	20,5	19,7	21,2
Lunigiana	1.191	27,3	20,8	19,6	22,0
V. del Serchio	1.251	26,6	22,1	20,9	23,4
Piana di Lucca	2.576	18,5	17,2	16,5	17,9
Pisana	2.936	17,5	15,9	15,4	16,5
Elba	572	22,5	20,4	18,7	22,0
Versilia	2.637	20,1	17,8	17,1	18,4
Livornese	2.881	20,0	17,5	16,9	18,2
A.V. di Cecina, V. d'Era	2.123	18,3	17,1	16,4	17,8
B.V. di Cecina, V. di Cornia	2.782	25,2	20,4	19,7	21,2
<b>ASL TOSCANA NORD OVEST</b>	21.627	20,8	18,3	18,1	18,6
Firenze	5.987	19,9	16,7	16,3	17,2
V. di Nievole	2.983	30,5	27,5	26,5	28,5
Pratese	5.085	25,1	24,0	23,4	24,7
Pistoiese	3.863	27,5	23,7	23,0	24,5
Fiorentina Nord-Ovest	3.519	20,8	18,7	18,1	19,4
Fiorentina Sud-Est	3.123	20,4	17,4	16,8	18,0
Mugello	1.184	22,9	20,6	19,4	21,8
Empolese, Valdarno Inferiore	4.085	20,5	19,1	18,5	19,7
<b>ASL TOSCANA CENTRO</b>	29.829	22,7	20,2	20,0	20,4
A.V. d'Elsa	1.081	20,6	18,9	17,8	20,0
Senese	2.296	22,1	19,3	18,5	20,0
Casentino	899	30,8	26,1	24,4	27,8
Valtiberina	746	30,9	25,0	23,2	26,8
V. di Chiana Aretina	1.039	24,6	21,9	20,6	23,2
Aretina	2.958	27,6	24,6	23,7	25,5
Valdarno	1.937	25,3	23,0	22,0	24,0
Colline dell'Albegna	946	23,3	18,3	17,1	19,5
Amiata SI e V. d'Orcia, Valdichiana SI	1.765	28,3	22,3	21,2	23,3
Amiata GR, Colline Metallifere, Grossetana	3.110	22,0	18,4	17,8	19,1
<b>ASL TOSCANA SUD EST</b>	16.777	24,7	21,2	20,9	21,5
<b>TOSCANA</b>	68.233	22,5	19,8	19,6	19,9

## 6.5 Prevalenza cardiopatia ischemica

## 6.5.1 Maschi

<b>Numeratore</b>	Numero di residenti 16+ con cardiopatia ischemica al 1/1
<b>Denominatore</b>	Popolazione 16+ residente al 1/1
<b>Tipo misura</b>	Rapporto
<b>Coeff. moltiplicativo</b>	1.000
<b>Dettaglio</b>	Pop. maschile
<b>Standardizzazione</b>	Etá
<b>Pop. standard</b>	Toscana 2000
<b>Fonte</b>	Elaborazioni ARS su flussi sanitari (Archivio MaCro)
<b>Fornitore</b>	ARS
<b>Note</b>	La popolazione residente é estratta dall'anagrafe sanitaria.

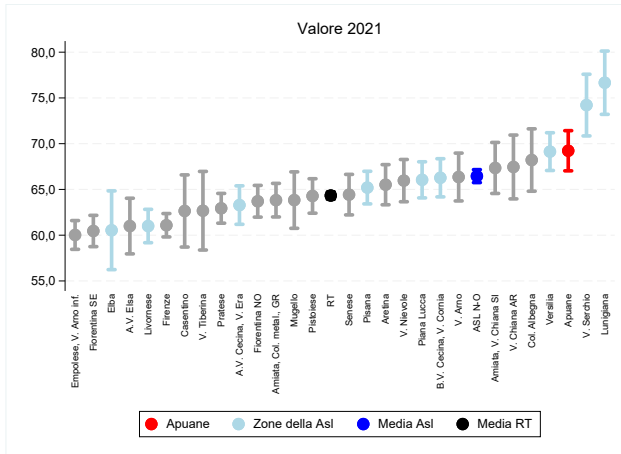

(a) Indicatore per zona

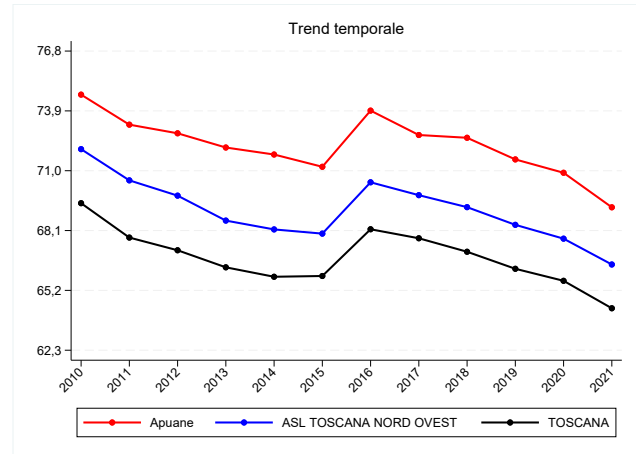

(b) Trend per zona, Asl e regione

Figura 6.13: Prevalenza cardiopatia ischemica, valori 2021

Tabella 6.13: Prevalenza cardiopatia ischemica, valori 2021

Zona	Numeratore	Valore grezzo	Valore std	95% inf	95% sup
<b>Apuane</b>	3.938	71,4	69,2	67,0	71,4
Lunigiana	1.902	90,8	76,7	73,2	80,1
V. del Serchio	1.882	81,8	74,2	70,8	77,6
Piana di Lucca	4.393	66,0	66,0	64,1	68,0
Pisana	5.204	65,3	65,2	63,4	67,0
Elba	775	63,6	60,5	56,2	64,8
Versilia	4.415	71,8	69,1	67,1	71,2
Livornese	4.366	64,2	61,0	59,2	62,8
A.V. di Cecina, V. d'Era	3.532	63,2	63,3	61,2	65,4
B.V. di Cecina, V. di Cornia	3.908	74,9	66,3	64,2	68,4
<b>ASL TOSCANA NORD OVEST</b>	34.315	69,3	66,5	65,7	67,2
Firenze	8.805	63,9	61,1	59,8	62,4
V. di Nievole	3.170	68,1	66,0	63,7	68,3
Pratese	5.854	60,5	62,9	61,3	64,6
Pistoiese	4.519	67,9	64,3	62,4	66,2
Fiorentina Nord-Ovest	5.239	65,1	63,7	62,0	65,4
Fiorentina Sud-Est	4.842	66,1	60,5	58,7	62,2
Mugello	1.671	66,2	63,8	60,8	66,9
Empolese, Valdarno Inferiore	5.666	59,0	60,0	58,5	61,6
<b>ASL TOSCANA CENTRO</b>	39.766	63,8	62,3	61,7	62,9
A.V. d'Elsa	1.557	61,4	61,0	58,0	64,0
Senese	3.265	66,9	64,4	62,2	66,6
Casentino	974	68,1	62,6	58,7	66,6
Valtiberina	820	70,9	62,7	58,4	67,0
V. di Chiana Aretina	1.444	70,8	67,5	64,0	70,9
Aretina	3.454	67,6	65,5	63,3	67,7
Valdarno	2.504	67,7	66,4	63,7	69,0
Colline dell'Albegna	1.551	80,4	68,2	64,8	71,6
Amiata SI e V. d'Orcia, Valdichiana SI	2.248	76,0	67,3	64,6	70,1
Amiata GR, Colline Metallifere, Grossetana	4.691	69,9	63,8	62,0	65,7
<b>ASL TOSCANA SUD EST</b>	22.508	69,4	65,0	64,1	65,8
<b>TOSCANA</b>	96.589	67,0	64,3	63,9	64,7

## 6.5.2 Femmine

<b>Numeratore</b>	Numero di residenti 16+ con cardiopatia ischemica al 1/1
<b>Denominatore</b>	Popolazione 16+ residente al 1/1
<b>Tipo misura</b>	Rapporto
<b>Coeff. moltiplicativo</b>	1.000
<b>Dettaglio</b>	Pop. femminile
<b>Standardizzazione</b>	Etá
<b>Pop. standard</b>	Toscana 2000
<b>Fonte</b>	Elaborazioni ARS su flussi sanitari (Archivio MaCro)
<b>Fornitore</b>	ARS
<b>Note</b>	La popolazione residente é estratta dall'anagrafe sanitaria.

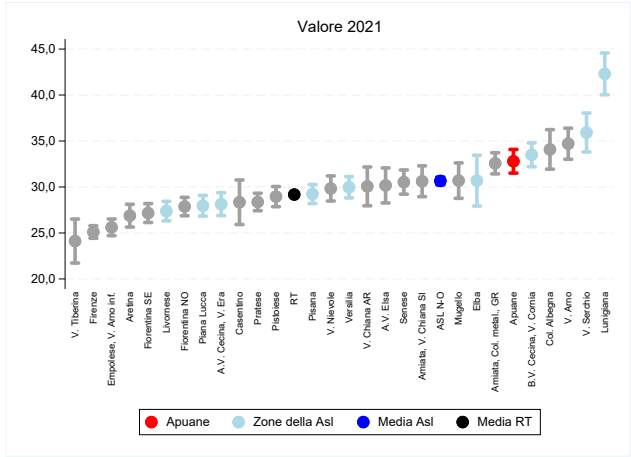

(a) Indicatore per zona

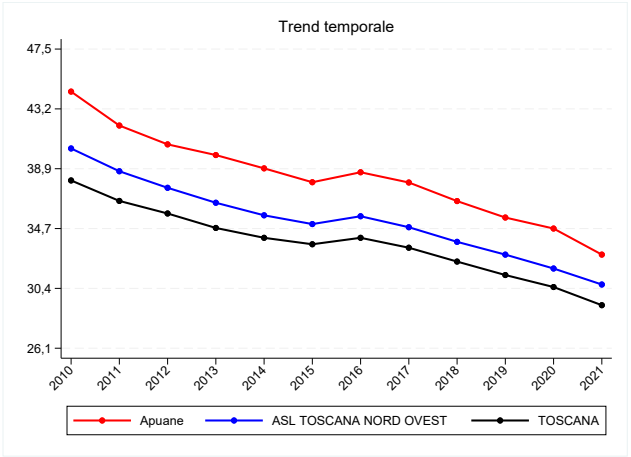

(b) Trend per zona, Asl e regione

Figura 6.14: Prevalenza cardiopatia ischemica, valori 2021

Tabella 6.14: Prevalenza cardiopatia ischemica, valori 2021

Zona	Numeratore	Valore grezzo	Valore std	95% inf	95% sup
<b>Apuane</b>	2.527	41,2	32,8	31,5	34,1
Lunigiana	1.426	62,8	42,3	40,0	44,6
V. del Serchio	1.144	47,7	35,9	33,8	38,0
Piana di Lucca	2.391	33,1	28,0	26,8	29,1
Pisana	3.133	35,5	29,2	28,2	30,3
Elba	479	36,3	30,7	27,9	33,5
Versilia	2.619	37,5	30,0	28,8	31,1
Livornese	2.609	34,3	27,4	26,3	28,4
A.V. di Cecina, V. d'Era	1.976	32,7	28,1	26,9	29,4
B.V. di Cecina, V. di Cornia	2.621	45,0	33,5	32,2	34,8
<b>ASL TOSCANA NORD OVEST</b>	20.925	38,3	30,7	30,2	31,1
Firenze	5.435	33,3	25,1	24,4	25,8
V. di Nievole	1.873	36,6	29,8	28,5	31,2
Pratese	3.471	32,7	28,4	27,4	29,3
Pistoiese	2.755	37,4	29,0	27,9	30,0
Fiorentina Nord-Ovest	3.013	33,9	27,9	26,9	28,9
Fiorentina Sud-Est	2.743	34,5	27,2	26,1	28,2
Mugello	997	37,6	30,7	28,8	32,6
Empolese, Valdarno Inferiore	3.127	30,3	25,6	24,7	26,5
<b>ASL TOSCANA CENTRO</b>	23.414	33,8	27,2	26,8	27,6
A.V. d'Elsa	986	36,3	30,2	28,3	32,1
Senese	2.142	38,9	30,5	29,2	31,9
Casentino	543	36,4	28,3	25,9	30,8
Valtiberina	408	32,5	24,1	21,7	26,5
V. di Chiana Aretina	798	36,4	30,1	28,0	32,2
Aretina	1.839	32,7	26,9	25,6	28,1
Valdarno	1.642	41,4	34,7	33,0	36,4
Colline dell'Albegna	996	46,6	34,1	31,9	36,2
Amiata SI e V. d'Orcia, Valdichiana SI	1.351	41,2	30,6	28,9	32,3
Amiata GR, Colline Metallifere, Grossetana	3.171	42,7	32,6	31,4	33,7
<b>ASL TOSCANA SUD EST</b>	13.876	39,0	30,7	30,2	31,2
<b>TOSCANA</b>	58.215	36,5	29,2	28,9	29,4

### 6.5.3 Maschi e femmine

<b>Numeratore</b>	Numero di residenti 16+ con cardiopatia ischemica al 1/1
<b>Denominatore</b>	Popolazione 16+ residente al 1/1
<b>Tipo misura</b>	Rapporto
<b>Coeff. moltiplicativo</b>	1.000
<b>Dettaglio</b>	Pop. totale
<b>Standardizzazione</b>	Etá
<b>Pop. standard</b>	Toscana 2000
<b>Fonte</b>	Elaborazioni ARS su flussi sanitari (Archivio MaCro)
<b>Fornitore</b>	ARS
<b>Note</b>	La popolazione residente é estratta dall'anagrafe sanitaria.

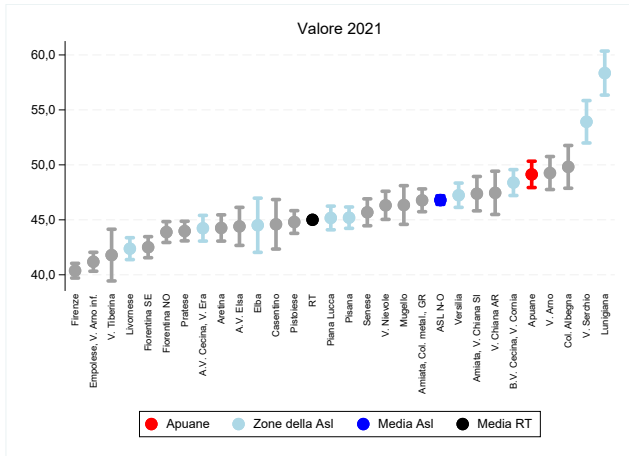

(a) Indicatore per zona

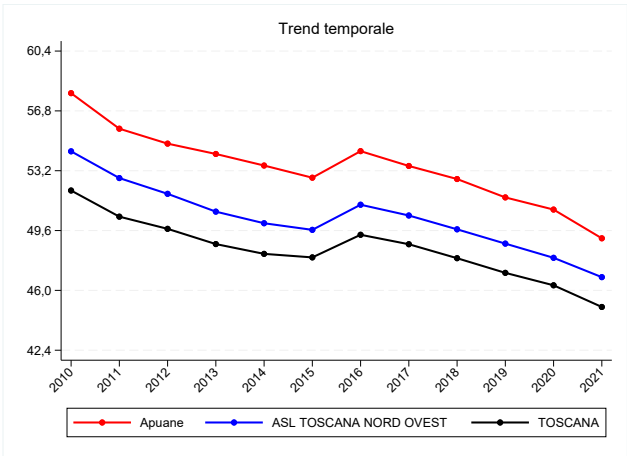

(b) Trend per zona, Asl e regione

Figura 6.15: Prevalenza cardiopatia ischemica, valori 2021

Tabella 6.15: Prevalenza cardiopatia ischemica, valori 2021

Zona	Numeratore	Valore grezzo	Valore std	95% inf	95% sup
<b>Apuane</b>	6.465	55,5	49,1	47,9	50,3
Lunigiana	3.328	76,3	58,3	56,3	60,4
V. del Serchio	3.026	64,4	53,9	52,0	55,8
Piana di Lucca	6.784	48,8	45,2	44,1	46,2
Pisana	8.337	49,7	45,2	44,2	46,2
Elba	1.254	49,4	44,5	42,0	47,0
Versilia	7.034	53,6	47,2	46,1	48,3
Livornese	6.975	48,5	42,4	41,4	43,4
A.V. di Cecina, V. d'Era	5.508	47,4	44,2	43,1	45,4
B.V. di Cecina, V. di Cornia	6.529	59,1	48,4	47,2	49,6
<b>ASL TOSCANA NORD OVEST</b>	55.240	53,1	46,8	46,4	47,2
Firenze	14.240	47,3	40,4	39,7	41,0
V. di Nievole	5.043	51,6	46,3	45,0	47,6
Pratese	9.325	46,0	44,0	43,1	44,9
Pistoiese	7.274	51,9	44,8	43,8	45,8
Fiorentina Nord-Ovest	8.252	48,7	43,9	42,9	44,8
Fiorentina Sud-Est	7.585	49,7	42,5	41,6	43,5
Mugello	2.668	51,5	46,3	44,6	48,1
Empolese, Valdarno Inferiore	8.793	44,1	41,2	40,3	42,0
<b>ASL TOSCANA CENTRO</b>	63.180	48,0	42,9	42,5	43,2
A.V. d'Elsa	2.543	48,4	44,4	42,7	46,1
Senese	5.407	52,0	45,7	44,5	46,9
Casentino	1.517	51,9	44,6	42,3	46,8
Valtiberina	1.228	50,9	41,8	39,4	44,1
V. di Chiana Aretina	2.242	53,0	47,5	45,5	49,4
Aretina	5.293	49,3	44,3	43,1	45,5
Valdarno	4.146	54,1	49,3	47,8	50,8
Colline dell'Albegna	2.547	62,6	49,8	47,9	51,8
Amiata SI e V. d'Orcia, Valdichiana SI	3.599	57,7	47,4	45,8	48,9
Amiata GR, Colline Metallifere, Grossetana	7.862	55,6	46,8	45,7	47,8
<b>ASL TOSCANA SUD EST</b>	36.384	53,5	46,3	45,8	46,8
<b>TOSCANA</b>	154.804	51,0	45,0	44,8	45,2

## 6.6 Prevalenza BPCO

## 6.6.1 Maschi

<b>Numeratore</b>	Numero di residenti 16+ con BPCO al 1/1
<b>Denominatore</b>	Popolazione 16+ residente al 1/1
<b>Tipo misura</b>	Rapporto
<b>Coeff. moltiplicativo</b>	1.000
<b>Dettaglio</b>	Pop. maschile
<b>Standardizzazione</b>	Etá
<b>Pop. standard</b>	Toscana 2000
<b>Fonte</b>	Elaborazioni ARS su flussi sanitari (Archivio MaCro)
<b>Fornitore</b>	ARS
<b>Note</b>	La popolazione residente é estratta dall'anagrafe sanitaria.

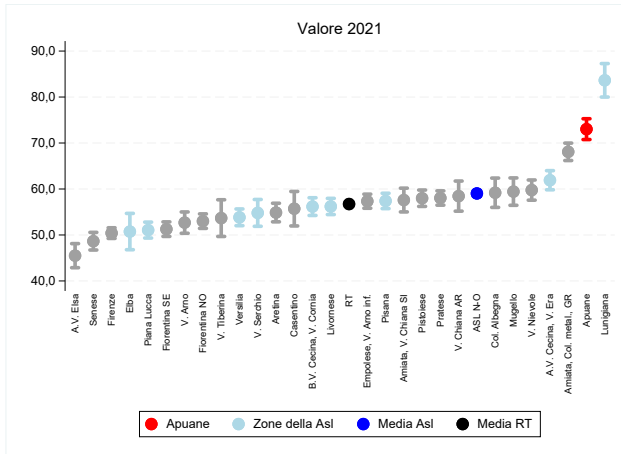

(a) Indicatore per zona

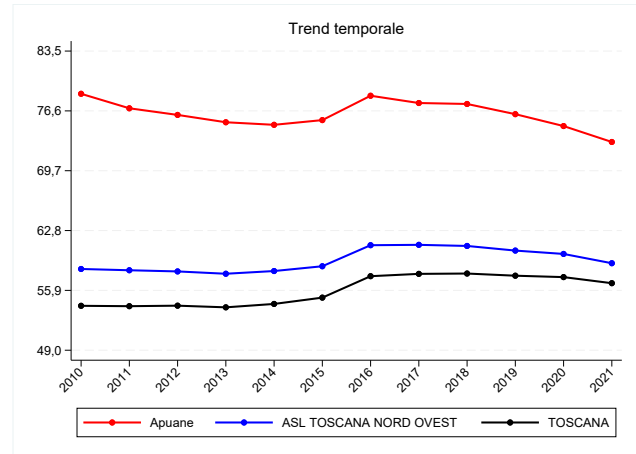

(b) Trend per zona, Asl e regione

Figura 6.16: Prevalenza BPCO, valori 2021

Tabella 6.16: Prevalenza BPCO, valori 2021

Zona	Numeratore	Valore grezzo	Valore std	95% inf	95% sup
<b>Apuane</b>	4.124	74,8	73,0	70,8	75,3
Lunigiana	2.052	97,9	83,6	80,0	87,3
V. del Serchio	1.374	59,7	54,8	51,9	57,7
Piana di Lucca	3.409	51,2	51,1	49,3	52,8
Pisana	4.583	57,5	57,4	55,7	59,1
Elba	648	53,1	50,7	46,8	54,7
Versilia	3.450	56,1	53,8	52,0	55,7
Livornese	3.992	58,7	56,2	54,4	58,0
A.V. di Cecina, V. d'Era	3.451	61,7	61,9	59,8	64,0
B.V. di Cecina, V. di Cornia	3.296	63,1	56,2	54,2	58,1
<b>ASL TOSCANA NORD OVEST</b>	30.379	61,4	59,0	58,4	59,7
Firenze	7.295	52,9	50,4	49,2	51,6
V. di Nievole	2.879	61,8	59,8	57,6	62,0
Pratese	5.446	56,3	58,0	56,5	59,6
Pistoiese	4.103	61,6	58,0	56,2	59,8
Fiorentina Nord-Ovest	4.386	54,5	53,0	51,4	54,6
Fiorentina Sud-Est	4.074	55,6	51,3	49,7	52,8
Mugello	1.557	61,7	59,4	56,5	62,4
Empolese, Valdarno Inferiore	5.442	56,7	57,3	55,8	58,9
<b>ASL TOSCANA CENTRO</b>	35.182	56,5	54,9	54,3	55,5
A.V. d'Elsa	1.170	46,2	45,5	42,9	48,1
Senese	2.474	50,7	48,6	46,7	50,6
Casentino	854	59,7	55,7	52,0	59,5
Valtiberina	697	60,3	53,7	49,7	57,7
V. di Chiana Aretina	1.234	60,5	58,5	55,2	61,7
Aretina	2.863	56,0	54,9	52,9	56,9
Valdarno	2.007	54,2	52,7	50,4	55,0
Colline dell'Albegna	1.337	69,3	59,2	56,0	62,4
Amiata SI e V. d'Orcia, Valdichiana SI	1.915	64,8	57,6	55,0	60,2
Amiata GR, Colline Metallifere, Grossetana	4.993	74,4	68,1	66,2	70,0
<b>ASL TOSCANA SUD EST</b>	19.544	60,2	56,6	55,9	57,4
<b>TOSCANA</b>	85.105	59,0	56,7	56,3	57,1

## 6.6.2 Femmine

<b>Numeratore</b>	Numero di residenti 16+ con BPCO al 1/1
<b>Denominatore</b>	Popolazione 16+ residente al 1/1
<b>Tipo misura</b>	Rapporto
<b>Coeff. moltiplicativo</b>	1.000
<b>Dettaglio</b>	Pop. femminile
<b>Standardizzazione</b>	Etá
<b>Pop. standard</b>	Toscana 2000
<b>Fonte</b>	Elaborazioni ARS su flussi sanitari (Archivio MaCro)
<b>Fornitore</b>	ARS
<b>Note</b>	La popolazione residente é estratta dall'anagrafe sanitaria.

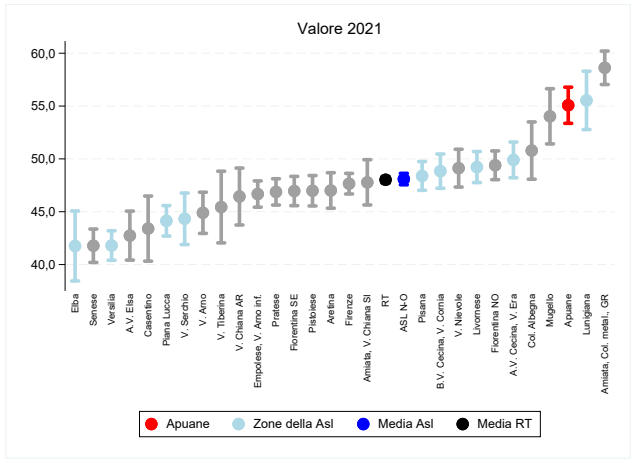

(a) Indicatore per zona

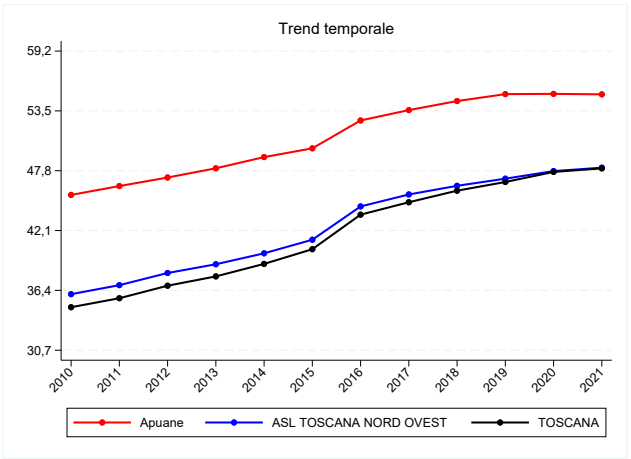

(b) Trend per zona, Asl e regione

Figura 6.17: Prevalenza BPCO, valori 2021

Tabella 6.17: Prevalenza BPCO, valori 2021

Zona	Numeratore	Valore grezzo	Valore std	95% inf	95% sup
<b>Apuane</b>	4.043	66,0	55,1	53,4	56,8
Lunigiana	1.666	73,4	55,5	52,8	58,3
V. del Serchio	1.313	54,7	44,3	41,9	46,8
Piana di Lucca	3.647	50,4	44,1	42,7	45,6
Pisana	4.915	55,8	48,4	47,0	49,7
Elba	622	47,2	41,8	38,4	45,1
Versilia	3.489	50,0	41,8	40,4	43,2
Livornese	4.387	57,7	49,2	47,8	50,7
A.V. di Cecina, V. d'Era	3.373	55,9	49,9	48,2	51,6
B.V. di Cecina, V. di Cornia	3.563	61,1	48,8	47,2	50,5
<b>ASL TOSCANA NORD OVEST</b>	31.018	56,8	48,1	47,6	48,6
Firenze	9.468	58,1	47,7	46,7	48,6
V. di Nievole	2.934	57,3	49,1	47,3	50,9
Pratese	5.491	51,8	46,9	45,6	48,1
Pistoiese	4.171	56,6	47,0	45,5	48,4
Fiorentina Nord-Ovest	5.111	57,4	49,4	48,0	50,8
Fiorentina Sud-Est	4.489	56,5	47,0	45,6	48,3
Mugello	1.667	62,8	54,0	51,4	56,6
Empolese, Valdarno Inferiore	5.487	53,1	46,7	45,4	47,9
<b>ASL TOSCANA CENTRO</b>	38.818	56,1	47,8	47,4	48,3
A.V. d'Elsa	1.322	48,6	42,7	40,4	45,1
Senese	2.752	49,9	41,8	40,2	43,4
Casentino	782	52,4	43,4	40,3	46,5
Valtiberina	717	57,1	45,4	42,1	48,8
V. di Chiana Aretina	1.165	53,1	46,4	43,7	49,1
Aretina	3.063	54,5	47,0	45,3	48,7
Valdarno	2.054	51,8	44,9	42,9	46,8
Colline dell'Albegna	1.384	64,7	50,8	48,1	53,5
Amiata SI e V. d'Orcia, Valdichiana SI	1.990	60,7	47,8	45,6	49,9
Amiata GR, Colline Metallifere, Grossetana	5.363	72,2	58,6	57,0	60,2
<b>ASL TOSCANA SUD EST</b>	20.592	57,8	48,3	47,6	48,9
<b>TOSCANA</b>	90.428	56,7	48,0	47,7	48,3

### 6.6.3 Maschi e femmine

<b>Numeratore</b>	Numero di residenti 16+ con BPCO al 1/1
<b>Denominatore</b>	Popolazione 16+ residente al 1/1
<b>Tipo misura</b>	Rapporto
<b>Coeff. moltiplicativo</b>	1.000
<b>Dettaglio</b>	Pop. totale
<b>Standardizzazione</b>	Etá
<b>Pop. standard</b>	Toscana 2000
<b>Fonte</b>	Elaborazioni ARS su flussi sanitari (Archivio MaCro)
<b>Fornitore</b>	ARS
<b>Note</b>	La popolazione residente é estratta dall'anagrafe sanitaria.

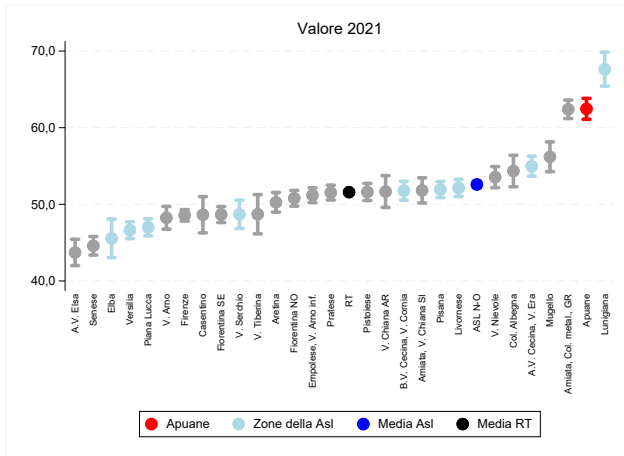

(a) Indicatore per zona

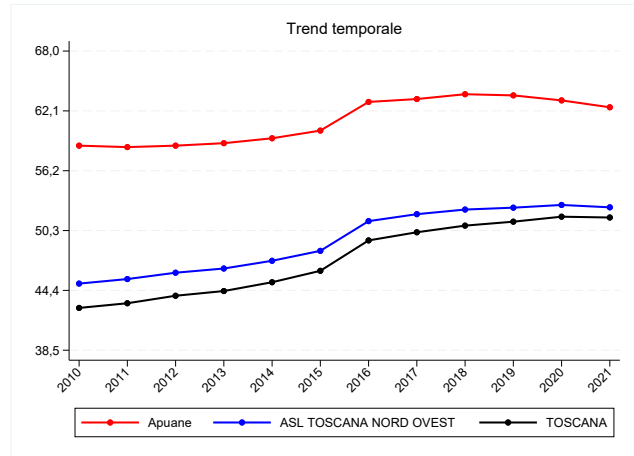

(b) Trend per zona, Asl e regione

Figura 6.18: Prevalenza BPCO, valori 2021

Tabella 6.18: Prevalenza BPCO, valori 2021

Zona	Numeratore	Valore grezzo	Valore std	95% inf	95% sup
<b>Apuane</b>	8.167	70,2	62,5	61,1	63,8
Lunigiana	3.718	85,2	67,6	65,4	69,8
V. del Serchio	2.687	57,2	48,7	46,8	50,5
Piana di Lucca	7.056	50,8	47,0	45,9	48,1
Pisana	9.498	56,6	51,9	50,9	53,0
Elba	1.270	50,1	45,6	43,0	48,1
Versilia	6.939	52,8	46,6	45,5	47,7
Livornese	8.379	58,2	52,1	51,0	53,3
A.V. di Cecina, V. d'Era	6.824	58,7	55,0	53,7	56,3
B.V. di Cecina, V. di Cornia	6.859	62,1	51,8	50,5	53,0
<b>ASL TOSCANA NORD OVEST</b>	61.397	59,0	52,6	52,2	53,0
Firenze	16.763	55,7	48,6	47,8	49,3
V. di Nievole	5.813	59,5	53,5	52,2	54,9
Pratese	10.937	53,9	51,5	50,6	52,5
Pistoiese	8.274	59,0	51,6	50,5	52,7
Fiorentina Nord-Ovest	9.497	56,0	50,8	49,8	51,8
Fiorentina Sud-Est	8.563	56,1	48,7	47,6	49,7
Mugello	3.224	62,2	56,2	54,3	58,1
Empolese, Valdarno Inferiore	10.929	54,8	51,2	50,2	52,2
<b>ASL TOSCANA CENTRO</b>	74.000	56,3	50,7	50,3	51,1
A.V. d'Elsa	2.492	47,4	43,7	42,0	45,4
Senese	5.226	50,3	44,6	43,4	45,8
Casentino	1.636	56,0	48,6	46,3	51,0
Valtiberina	1.414	58,7	48,7	46,1	51,3
V. di Chiana Aretina	2.399	56,7	51,7	49,6	53,7
Aretina	5.926	55,2	50,3	49,0	51,5
Valdarno	4.061	53,0	48,2	46,8	49,7
Colline dell'Albegna	2.721	66,9	54,3	52,3	56,4
Amiata SI e V. d'Orcia, Valdichiana SI	3.905	62,6	51,8	50,2	53,5
Amiata GR, Colline Metallifere, Grossetana	10.356	73,3	62,4	61,2	63,6
<b>ASL TOSCANA SUD EST</b>	40.136	59,0	51,7	51,2	52,2
<b>TOSCANA</b>	175.533	57,8	51,6	51,3	51,8

## 6.7 Prevalenza demenza

## 6.7.1 Maschi

<b>Numeratore</b>	Numero di residenti 16+ con demenza al 1/1
<b>Denominatore</b>	Popolazione 16+ residente al 1/1
<b>Tipo misura</b>	Rapporto
<b>Coeff. moltiplicativo</b>	1.000
<b>Dettaglio</b>	Pop. maschile
<b>Standardizzazione</b>	Etá
<b>Pop. standard</b>	Toscana 2000
<b>Fonte</b>	Elaborazioni ARS su flussi sanitari (Archivio MaCro)
<b>Fornitore</b>	ARS
<b>Note</b>	La popolazione residente é estratta dall'anagrafe sanitaria.

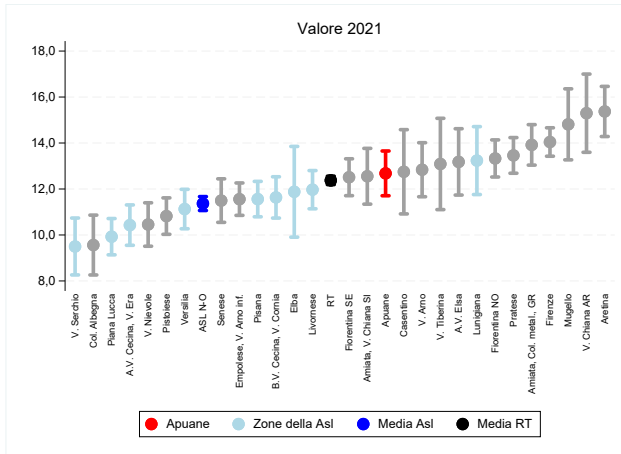

(a) Indicatore per zona

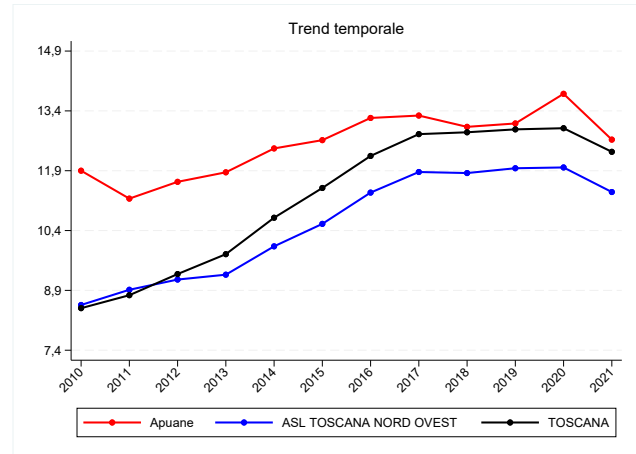

(b) Trend per zona, Asl e regione

Figura 6.19: Prevalenza demenza, valori 2021

Tabella 6.19: Prevalenza demenza, valori 2021

Zona	Numeratore	Valore grezzo	Valore std	95% inf	95% sup
<b>Apuane</b>	678	12,3	12,7	11,7	13,7
Lunigiana	315	15,0	13,2	11,8	14,7
V. del Serchio	230	10,0	9,5	8,3	10,7
Piana di Lucca	624	9,4	9,9	9,1	10,7
Pisana	879	11,0	11,6	10,8	12,3
Elba	143	11,7	11,9	9,9	13,9
Versilia	665	10,8	11,1	10,3	12,0
Livornese	814	12,0	12,0	11,1	12,8
A.V. di Cecina, V. d'Era	551	9,9	10,4	9,6	11,3
B.V. di Cecina, V. di Cornia	655	12,5	11,6	10,7	12,5
<b>ASL TOSCANA NORD OVEST</b>	5.554	11,2	11,4	11,1	11,7
Firenze	1.991	14,4	14,0	13,4	14,7
V. di Nievole	477	10,2	10,5	9,5	11,4
Pratese	1.182	12,2	13,5	12,7	14,2
Pistoiese	724	10,9	10,8	10,0	11,6
Fiorentina Nord-Ovest	1.061	13,2	13,3	12,5	14,1
Fiorentina Sud-Est	948	12,9	12,5	11,7	13,3
Mugello	361	14,3	14,8	13,3	16,4
Empolese, Valdarno Inferiore	1.045	10,9	11,6	10,9	12,3
<b>ASL TOSCANA CENTRO</b>	7.789	12,5	12,7	12,4	13,0
A.V. d'Elsa	322	12,7	13,2	11,7	14,6
Senese	568	11,6	11,5	10,5	12,4
Casentino	188	13,1	12,7	10,9	14,6
Valtiberina	168	14,5	13,1	11,1	15,1
V. di Chiana Aretina	313	15,4	15,3	13,6	17,0
Aretina	772	15,1	15,4	14,3	16,5
Valdarno	465	12,6	12,8	11,7	14,0
Colline dell'Albegna	211	10,9	9,6	8,3	10,9
Amiata SI e V. d'Orcia, Valdichiana SI	414	14,0	12,6	11,3	13,8
Amiata GR, Colline Metallifere, Grossetana	972	14,5	13,9	13,0	14,8
<b>ASL TOSCANA SUD EST</b>	4.393	13,5	13,2	12,8	13,6
<b>TOSCANA</b>	17.736	12,3	12,4	12,2	12,6

## 6.7.2 Femmine

<b>Numeratore</b>	Numero di residenti 16+ con demenza al 1/1
<b>Denominatore</b>	Popolazione 16+ residente al 1/1
<b>Tipo misura</b>	Rapporto
<b>Coeff. moltiplicativo</b>	1.000
<b>Dettaglio</b>	Pop. femminile
<b>Standardizzazione</b>	Etá
<b>Pop. standard</b>	Toscana 2000
<b>Fonte</b>	Elaborazioni ARS su flussi sanitari (Archivio MaCro)
<b>Fornitore</b>	ARS
<b>Note</b>	La popolazione residente é estratta dall'anagrafe sanitaria.

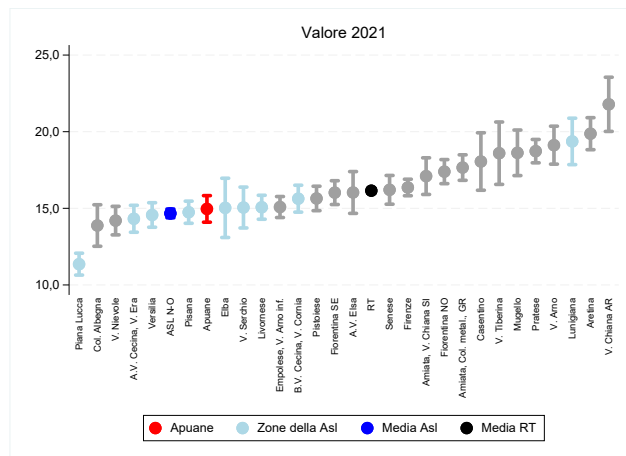

(a) Indicatore per zona

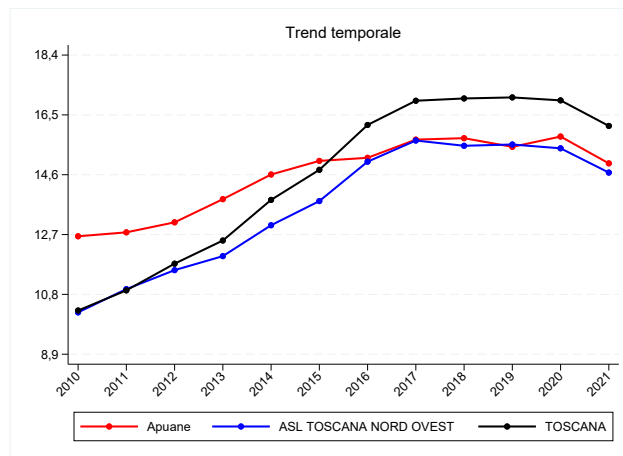

(b) Trend per zona, Asl e regione

Figura 6.20: Prevalenza demenza, valori 2021

Tabella 6.20: Prevalenza demenza, valori 2021

Zona	Numeratore	Valore grezzo	Valore std	95% inf	95% sup
<b>Apuane</b>	1.175	19,2	15,0	14,1	15,8
Lunigiana	689	30,4	19,4	17,9	20,9
V. del Serchio	513	21,4	15,1	13,7	16,4
Piana di Lucca	994	13,7	11,4	10,6	12,1
Pisana	1.626	18,4	14,7	14,0	15,5
Elba	237	18,0	15,0	13,1	17,0
Versilia	1.302	18,6	14,6	13,8	15,4
Livornese	1.455	19,2	15,1	14,3	15,9
A.V. di Cecina, V. d'Era	1.034	17,1	14,3	13,4	15,2
B.V. di Cecina, V. di Cornia	1.263	21,7	15,6	14,8	16,5
<b>ASL TOSCANA NORD OVEST</b>	10.288	18,8	14,7	14,4	15,0
Firenze	3.765	23,1	16,4	15,8	16,9
V. di Nievole	918	17,9	14,2	13,3	15,1
Pratese	2.354	22,2	18,7	18,0	19,5
Pistoiese	1.535	20,8	15,6	14,8	16,4
Fiorentina Nord-Ovest	1.918	21,6	17,4	16,6	18,2
Fiorentina Sud-Est	1.686	21,2	16,0	15,2	16,8
Mugello	620	23,4	18,6	17,1	20,1
Empolese, Valdarno Inferiore	1.906	18,4	15,1	14,4	15,8
<b>ASL TOSCANA CENTRO</b>	14.702	21,2	16,4	16,2	16,7
A.V. d'Elsa	549	20,2	16,0	14,7	17,4
Senese	1.202	21,8	16,2	15,3	17,1
Casentino	373	25,0	18,1	16,2	19,9
Valtiberina	339	27,0	18,6	16,6	20,6
V. di Chiana Aretina	602	27,5	21,8	20,0	23,6
Aretina	1.420	25,3	19,9	18,8	20,9
Valdarno	930	23,4	19,1	17,9	20,4
Colline dell'Albegna	421	19,7	13,9	12,5	15,2
Amiata SI e V. d'Orcia, Valdichiana SI	838	25,6	17,1	15,9	18,3
Amiata GR, Colline Metallifere, Grossetana	1.796	24,2	17,7	16,8	18,5
<b>ASL TOSCANA SUD EST</b>	8.470	23,8	17,8	17,4	18,2
<b>TOSCANA</b>	33.460	21,0	16,2	16,0	16,3

### 6.7.3 Maschi e femmine

<b>Numeratore</b>	Numero di residenti 16+ con demenza al 1/1
<b>Denominatore</b>	Popolazione 16+ residente al 1/1
<b>Tipo misura</b>	Rapporto
<b>Coeff. moltiplicativo</b>	1.000
<b>Dettaglio</b>	Pop. totale
<b>Standardizzazione</b>	Etá
<b>Pop. standard</b>	Toscana 2000
<b>Fonte</b>	Elaborazioni ARS su flussi sanitari (Archivio MaCro)
<b>Fornitore</b>	ARS
<b>Note</b>	La popolazione residente é estratta dall'anagrafe sanitaria.

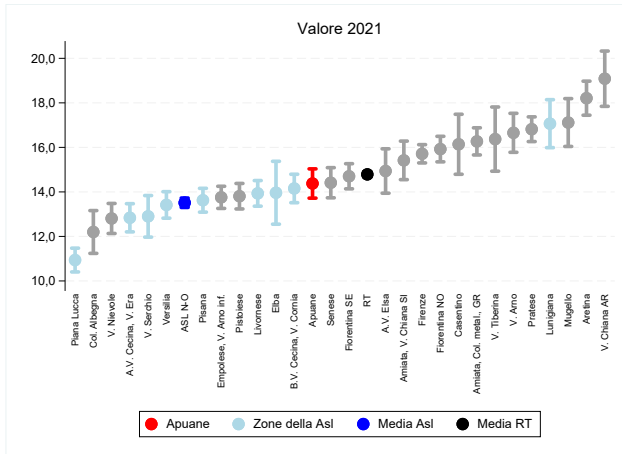

(a) Indicatore per zona

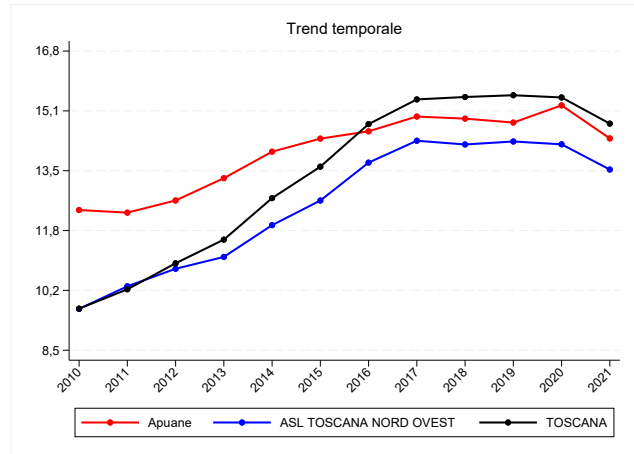

(b) Trend per zona, Asl e regione

Figura 6.21: Prevalenza demenza, valori 2021

Tabella 6.21: Prevalenza demenza, valori 2021

Zona	Numeratore	Valore grezzo	Valore std	95% inf	95% sup
<b>Apuane</b>	1.853	15,9	14,4	13,7	15,0
Lunigiana	1.004	23,0	17,1	16,0	18,1
V. del Serchio	743	15,8	12,9	12,0	13,8
Piana di Lucca	1.618	11,6	10,9	10,4	11,5
Pisana	2.505	14,9	13,6	13,1	14,2
Elba	380	15,0	14,0	12,5	15,4
Versilia	1.967	15,0	13,4	12,8	14,0
Livornese	2.269	15,8	13,9	13,4	14,5
A.V. di Cecina, V. d'Era	1.585	13,6	12,8	12,2	13,5
B.V. di Cecina, V. di Cornia	1.918	17,4	14,2	13,5	14,8
<b>ASL TOSCANA NORD OVEST</b>	15.842	15,2	13,5	13,3	13,7
Firenze	5.756	19,1	15,7	15,3	16,1
V. di Nievole	1.395	14,3	12,8	12,1	13,5
Pratese	3.536	17,4	16,8	16,3	17,4
Pistoiese	2.259	16,1	13,8	13,2	14,4
Fiorentina Nord-Ovest	2.979	17,6	15,9	15,3	16,5
Fiorentina Sud-Est	2.634	17,2	14,7	14,1	15,3
Mugello	981	18,9	17,1	16,0	18,2
Empolese, Valdarno Inferiore	2.951	14,8	13,8	13,3	14,3
<b>ASL TOSCANA CENTRO</b>	22.491	17,1	15,1	14,9	15,3
A.V. d'Elsa	871	16,6	14,9	13,9	15,9
Senese	1.770	17,0	14,4	13,7	15,1
Casentino	561	19,2	16,1	14,8	17,5
Valtiberina	507	21,0	16,4	14,9	17,8
V. di Chiana Aretina	915	21,6	19,1	17,8	20,3
Aretina	2.192	20,4	18,2	17,4	19,0
Valdarno	1.395	18,2	16,7	15,8	17,5
Colline dell'Albegna	632	15,5	12,2	11,2	13,2
Amiata SI e V. d'Orcia, Valdichiana SI	1.252	20,1	15,4	14,6	16,3
Amiata GR, Colline Metallifere, Grossetana	2.768	19,6	16,3	15,7	16,9
<b>ASL TOSCANA SUD EST</b>	12.863	18,9	16,1	15,8	16,3
<b>TOSCANA</b>	51.196	16,9	14,8	14,7	14,9

## Capitolo 7

# Disabilità e Non autosufficienza

## 7.1 Prevalenza anziani residenti in RSA permanente

Gli anziani non autosufficienti residenti in RSA permanente (almeno un giorno di assistenza nell'anno) sono circa 9 ogni 1.000 ultra64enni in Toscana, pari a 8.500 persone, di cui 6.200 donne. Il numero può essere in realtà una sottostima del numero reale (sappiamo infatti che in Toscana sono disponibili circa 14mila posti in RSA), a causa di problematiche che ancora permangono nella raccolta dati da parte del flusso informativo in alcune zone. Ad ogni modo, anche escludendo tali criticità, questi anziani rappresentano comunque un sottogruppo della popolazione anziana non autosufficiente, costituito da coloro che si trovano in una condizione ormai irreversibile, che una valutazione multidimensionale ha valutato di gravità più alta della media e senza una rete sociale privata o familiare in grado di assistere l'anziano al proprio domicilio. Graduatorie che mettano in risalto zone a maggior o minor prevalenza rispetto alla media regionale risultano forse meno utili in questo caso, trattandosi di un indicatore che risente, oltreché delle condizioni di salute della popolazione, dell'organizzazione zonale dell'assistenza territoriale, la quale ovviamente incide sulla politica di governo della risposta (domiciliare o residenziale).

### 7.1.1 Maschi

<b>Numeratore</b>	Numero di residenti 65+ con almeno un giorno di assistenza in RSA permanente nell'anno
<b>Denominatore</b>	Popolazione 65+ residente al 1/1
<b>Tipo misura</b>	Rapporto
<b>Coeff. moltiplicativo</b>	1.000
<b>Dettaglio</b>	Pop. maschile
<b>Standardizzazione</b>	Etá
<b>Pop. standard</b>	Europa 2013
<b>Fonte</b>	Elaborazioni ARS su flusso AD-RSA regionale
<b>Fornitore</b>	ARS
<b>Note</b>	Per le zone della exAsl di Livorno i dati sono provvisori. La serie storica é in corso di revisione e rielaborazione.

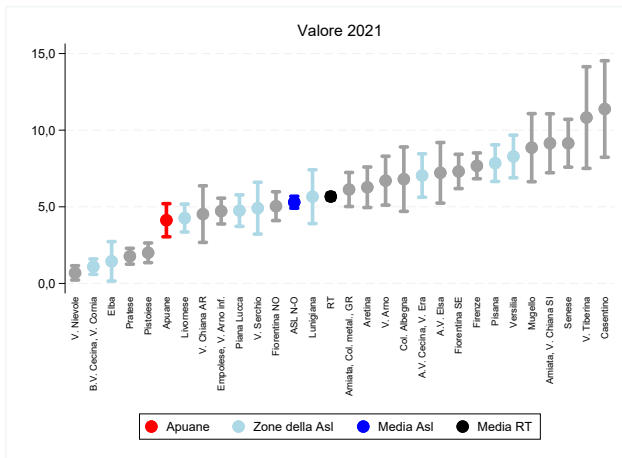

(a) Indicatore per zona

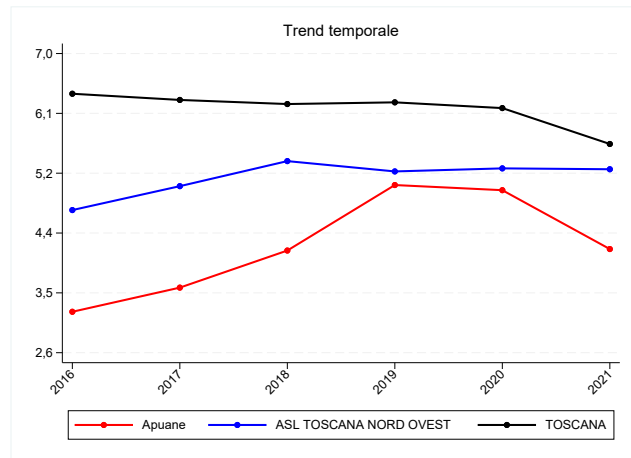

(b) Trend per zona, Asl e regione

Figura 7.1: Prevalenza anziani residenti in RSA permanente, valori 2021

Tabella 7.1: Prevalenza anziani residenti in RSA permanente, valori 2021

Zona	Numeratore	Valore grezzo	Valore std	95% inf	95% sup
<b>Apuane</b>	59	3,8	4,1	3,0	5,2
Lunigiana	41	5,7	5,7	3,9	7,4
V. del Serchio	34	4,8	4,9	3,2	6,6
Piana di Lucca	85	4,6	4,8	3,7	5,8
Pisana	172	7,8	7,8	6,7	9,0
Elba	5	1,3	1,4	0,2	2,7
Versilia	143	7,8	8,3	6,9	9,7
Livornese	86	4,3	4,3	3,4	5,2
A.V. di Cecina, V. d'Era	102	6,8	7,0	5,6	8,5
B.V. di Cecina, V. di Cornia	19	1,1	1,1	0,6	1,6
<b>ASL TOSCANA NORD OVEST</b>	746	5,2	5,3	4,9	5,7
Firenze	328	8,4	7,7	6,8	8,5
V. di Nievole	9	0,7	0,7	0,2	1,2
Pratese	47	1,9	1,8	1,3	2,3
Pistoiese	40	2,0	2,0	1,4	2,6
Fiorentina Nord-Ovest	117	5,2	5,0	4,1	6,0
Fiorentina Sud-Est	170	7,6	7,3	6,2	8,4
Mugello	63	8,6	8,9	6,6	11,1
Empolese, Valdarno Inferiore	125	5,0	4,7	3,9	5,6
<b>ASL TOSCANA CENTRO</b>	899	5,2	4,9	4,6	5,3
A.V. d'Elsa	53	7,9	7,2	5,2	9,2
Senese	136	9,8	9,1	7,6	10,7
Casentino	51	11,7	11,4	8,2	14,5
Valtiberina	43	11,3	10,8	7,5	14,1
V. di Chiana Aretina	25	4,2	4,5	2,7	6,4
Aretina	90	6,3	6,3	5,0	7,6
Valdarno	71	6,8	6,7	5,1	8,3
Colline dell'Albegna	43	6,5	6,8	4,7	8,9
Amiata SI e V. d'Orcia, Valdichiana SI	91	9,4	9,1	7,2	11,1
Amiata GR, Colline Metallifere, Grossetana	121	6,0	6,1	5,0	7,2
<b>ASL TOSCANA SUD EST</b>	724	7,5	7,5	6,9	8,0
<b>TOSCANA</b>	2.369	5,7	5,7	5,4	5,9

## 7.1.2 Femmine

<b>Numeratore</b>	Numero di residenti 65+ con almeno un giorno di assistenza in RSA permanente nell'anno
<b>Denominatore</b>	Popolazione 65+ residente al 1/1
<b>Tipo misura</b>	Rapporto
<b>Coeff. moltiplicativo</b>	1.000
<b>Dettaglio</b>	Pop. femminile
<b>Standardizzazione</b>	Etá
<b>Pop. standard</b>	Europa 2013
<b>Fonte</b>	Elaborazioni ARS su flusso AD-RSA regionale
<b>Fornitore</b>	ARS
<b>Note</b>	Per le zone della exAsl di Livorno i dati sono provvisori. La serie storica é in corso di revisione e rielaborazione.

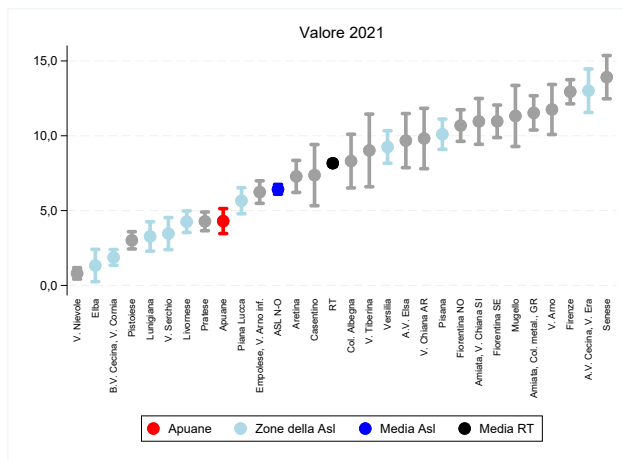

(a) Indicatore per zona

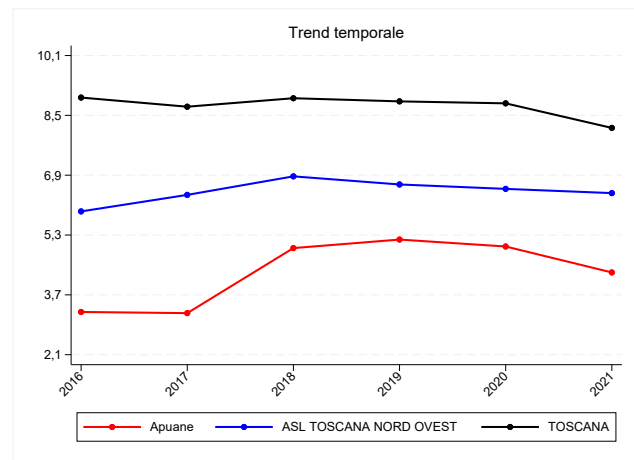

(b) Trend per zona, Asl e regione

Figura 7.2: Prevalenza anziani residenti in RSA permanente, valori 2021

Tabella 7.2: Prevalenza anziani residenti in RSA permanente, valori 2021

Zona	Numeratore	Valore grezzo	Valore std	95% inf	95% sup
<b>Apuane</b>	110	5,3	4,3	3,5	5,1
Lunigiana	50	5,6	3,3	2,3	4,3
V. del Serchio	45	5,3	3,5	2,4	4,5
Piana di Lucca	173	7,4	5,7	4,8	6,5
Pisana	401	13,6	10,1	9,1	11,1
Elba	6	1,4	1,3	0,3	2,4
Versilia	297	12,1	9,2	8,2	10,3
Livornese	141	5,4	4,3	3,5	5,0
A.V. di Cecina, V. d'Era	324	17,1	13,0	11,6	14,5
B.V. di Cecina, V. di Cornia	52	2,4	1,9	1,3	2,4
<b>ASL TOSCANA NORD OVEST</b>	1.599	8,6	6,4	6,1	6,7
Firenze	1.126	19,9	12,9	12,1	13,7
V. di Nievole	19	1,1	0,8	0,4	1,2
Pratese	192	5,9	4,3	3,7	4,9
Pistoiese	115	4,5	3,0	2,4	3,6
Fiorentina Nord-Ovest	418	14,4	10,7	9,6	11,7
Fiorentina Sud-Est	419	15,4	11,0	9,9	12,1
Mugello	132	15,1	11,3	9,3	13,4
Empolese, Valdarno Inferiore	285	8,8	6,2	5,5	7,0
<b>ASL TOSCANA CENTRO</b>	2.706	11,8	8,3	7,9	8,6
A.V. d'Elsa	120	14,0	9,7	7,9	11,5
Senese	399	21,8	13,9	12,5	15,4
Casentino	54	10,6	7,4	5,3	9,4
Valtiberina	60	12,8	9,0	6,6	11,4
V. di Chiana Aretina	100	14,0	9,8	7,8	11,8
Aretina	189	10,2	7,3	6,2	8,4
Valdarno	202	15,7	11,8	10,1	13,4
Colline dell'Albegna	91	11,2	8,3	6,5	10,1
Amiata SI e V. d'Orcia, Valdichiana SI	220	17,8	11,0	9,4	12,5
Amiata GR, Colline Metallifere, Grossetana	417	15,9	11,5	10,4	12,7
<b>ASL TOSCANA SUD EST</b>	1.852	15,2	10,5	10,0	11,0
<b>TOSCANA</b>	6.157	11,5	8,2	8,0	8,4

### 7.1.3 Maschi e femmine

<b>Numeratore</b>	Numero di residenti 65+ con almeno un giorno di assistenza in RSA permanente nell'anno
<b>Denominatore</b>	Popolazione 65+ residente al 1/1
<b>Tipo misura</b>	Rapporto
<b>Coeff. moltiplicativo</b>	1.000
<b>Dettaglio</b>	Pop. totale
<b>Standardizzazione</b>	Età
<b>Pop. standard</b>	Europa 2013
<b>Fonte</b>	Elaborazioni ARS su flusso AD-RSA regionale
<b>Fornitore</b>	ARS
<b>Note</b>	Per le zone della exAsl di Livorno i dati sono provvisori. La serie storica è in corso di revisione e rielaborazione.

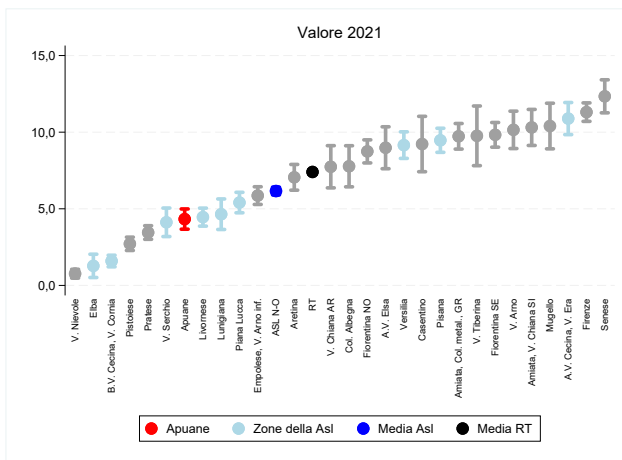

(a) Indicatore per zona

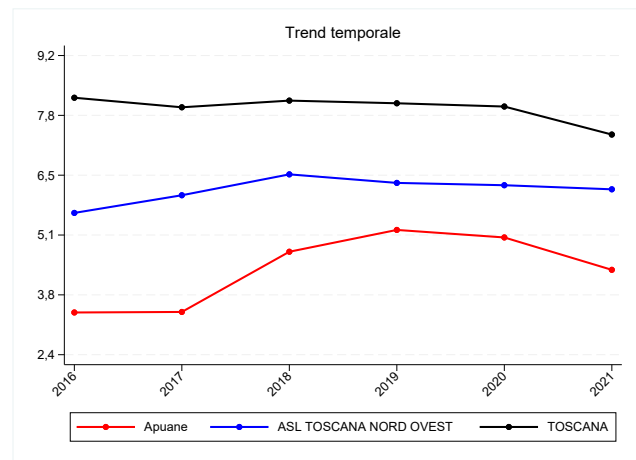

(b) Trend per zona, Asl e regione

Figura 7.3: Prevalenza anziani residenti in RSA permanente, valori 2021

Tabella 7.3: Prevalenza anziani residenti in RSA permanente, valori 2021

Zona	Numeratore	Valore grezzo	Valore std	95% inf	95% sup
<b>Apuane</b>	169	4,7	4,3	3,7	5,0
Lunigiana	91	5,6	4,6	3,6	5,6
V. del Serchio	79	5,1	4,1	3,2	5,1
Piana di Lucca	258	6,1	5,4	4,7	6,1
Pisana	573	11,1	9,5	8,7	10,3
Elba	11	1,4	1,3	0,5	2,0
Versilia	440	10,3	9,2	8,3	10,0
Livornese	227	4,9	4,5	3,9	5,0
A.V. di Cecina, V. d'Era	426	12,5	10,9	9,8	11,9
B.V. di Cecina, V. di Cornia	71	1,8	1,6	1,2	2,0
<b>ASL TOSCANA NORD OVEST</b>	2.345	7,1	6,2	5,9	6,4
Firenze	1.454	15,2	11,3	10,7	11,9
V. di Nievole	28	0,9	0,8	0,5	1,1
Pratese	239	4,1	3,5	3,0	3,9
Pistoiese	155	3,5	2,7	2,3	3,1
Fiorentina Nord-Ovest	535	10,4	8,7	8,0	9,5
Fiorentina Sud-Est	589	11,9	9,8	9,0	10,6
Mugello	195	12,2	10,4	8,9	11,9
Empolese, Valdarno Inferiore	410	7,1	5,9	5,3	6,4
<b>ASL TOSCANA CENTRO</b>	3.605	8,9	7,2	7,0	7,4
A.V. d'Elsa	173	11,3	9,0	7,6	10,4
Senese	535	16,6	12,3	11,3	13,4
Casentino	105	11,1	9,2	7,4	11,0
Valtiberina	103	12,1	9,8	7,8	11,7
V. di Chiana Aretina	125	9,6	7,7	6,4	9,1
Aretina	279	8,5	7,1	6,2	7,9
Valdarno	273	11,7	10,2	8,9	11,4
Colline dell'Albegna	134	9,1	7,8	6,4	9,1
Amiata SI e V. d'Orcia, Valdichiana SI	311	14,1	10,3	9,1	11,5
Amiata GR, Colline Metallifere, Grossetana	538	11,5	9,7	8,9	10,6
<b>ASL TOSCANA SUD EST</b>	2.576	11,8	9,5	9,2	9,9
<b>TOSCANA</b>	8.526	9,0	7,4	7,2	7,6

## 7.2 Prevalenza anziani in assistenza domiciliare diretta

Altra faccia dell'assistenza territoriale alla non autosufficienza è il percorso domiciliare. Gli anziani che nel 2021 hanno avuto almeno una prestazione di assistenza domiciliare (infermieristica, medica, sociale) sono stati poco meno di 26mila circa (di cui 18mila donne), pari a 26,6 ogni 1.000 ultra64enni. Anche in questo caso il numero può rappresentare una sottostima del reale numero di assistiti al domicilio, a causa di criticità informative e criteri di selezione (solo anziani valutati da unità di valutazione multidimensionale e considerati in condizione di bisogno sociosanitario complesso). Anche questa misura permette di monitorare l'andamento della risposta data al bisogno nel tempo e in funzione delle scelte di programmazione fatte.

## 7.2.1 Maschi

<b>Numeratore</b>	Numero di residenti 65+ con almeno una prestazione domiciliare nell'anno
<b>Denominatore</b>	Popolazione 65+ residente al 1/1
<b>Tipo misura</b>	Rapporto
<b>Coeff. moltiplicativo</b>	1.000
<b>Dettaglio</b>	Pop. maschile
<b>Standardizzazione</b>	Etá
<b>Pop. standard</b>	Europa 2013
<b>Fonte</b>	Elaborazioni ARS su flusso AD-RSA regionale
<b>Fornitore</b>	ARS
<b>Note</b>	Per le zone della exAsl di Livorno i dati sono provvisori. La serie storica é in corso di revisione e rielaborazione.

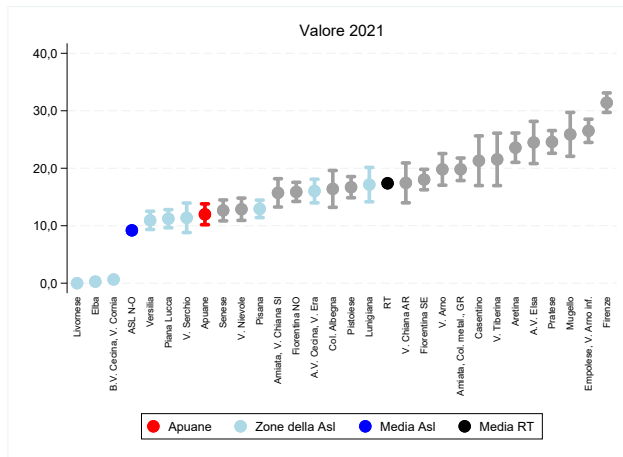

(a) Indicatore per zona

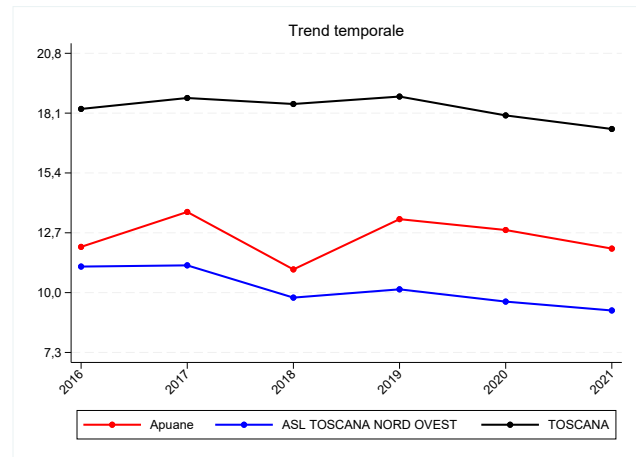

(b) Trend per zona, Asl e regione

Figura 7.4: Prevalenza anziani in assistenza domiciliare diretta, valori 2021

Tabella 7.4: Prevalenza anziani in assistenza domiciliare diretta, valori 2021

Zona	Numeratore	Valore grezzo	Valore std	95% inf	95% sup
<b>Apuane</b>	177	11,4	12,0	10,2	13,8
Lunigiana	130	18,1	17,2	14,2	20,1
V. del Serchio	78	11,0	11,4	8,8	13,9
Piana di Lucca	205	11,1	11,2	9,6	12,8
Pisana	289	13,1	12,9	11,4	14,4
Elba	1	0,3	0,3	0,0	0,8
Versilia	192	10,5	10,9	9,3	12,5
Livornese	0	0,0	0,0	0,0	0,0
A.V. di Cecina, V. d'Era	246	16,4	16,0	14,0	18,1
B.V. di Cecina, V. di Cornia	12	0,7	0,6	0,3	1,0
<b>ASL TOSCANA NORD OVEST</b>	1.329	9,2	9,2	8,7	9,7
Firenze	1.352	34,4	31,4	29,7	33,1
V. di Nievole	175	13,4	12,9	10,9	14,8
Pratese	617	24,3	24,6	22,6	26,6
Pistoiese	332	17,0	16,7	14,9	18,5
Fiorentina Nord-Ovest	370	16,5	15,9	14,2	17,6
Fiorentina Sud-Est	411	18,4	18,0	16,3	19,8
Mugello	182	24,9	25,9	22,1	29,7
Empolese, Valdarno Inferiore	688	27,4	26,5	24,5	28,5
<b>ASL TOSCANA CENTRO</b>	4.123	23,6	22,9	22,2	23,6
A.V. d'Elsa	177	26,3	24,5	20,8	28,2
Senese	191	13,7	12,7	10,8	14,5
Casentino	95	21,8	21,3	17,0	25,6
Valtiberina	89	23,4	21,5	17,0	26,1
V. di Chiana Aretina	105	17,8	17,5	14,0	20,9
Aretina	340	23,6	23,6	21,0	26,1
Valdarno	209	20,0	19,8	17,0	22,6
Colline dell'Albegna	108	16,2	16,4	13,2	19,6
Amiata SI e V. d'Orcia, Valdichiana SI	163	16,8	15,7	13,3	18,2
Amiata GR, Colline Metallifere, Grossetana	407	20,0	19,8	17,9	21,8
<b>ASL TOSCANA SUD EST</b>	1.884	19,6	19,0	18,1	19,9
<b>TOSCANA</b>	7.335	17,7	17,4	17,0	17,8

## 7.2.2 Femmine

<b>Numeratore</b>	Numero di residenti 65+ con almeno una prestazione domiciliare nell'anno
<b>Denominatore</b>	Popolazione 65+ residente al 1/1
<b>Tipo misura</b>	Rapporto
<b>Coeff. moltiplicativo</b>	1.000
<b>Dettaglio</b>	Pop. femminile
<b>Standardizzazione</b>	Etá
<b>Pop. standard</b>	Europa 2013
<b>Fonte</b>	Elaborazioni ARS su flusso AD-RSA regionale
<b>Fornitore</b>	ARS
<b>Note</b>	Per le zone della exAsl di Livorno i dati sono provvisori. La serie storica é in corso di revisione e rielaborazione.

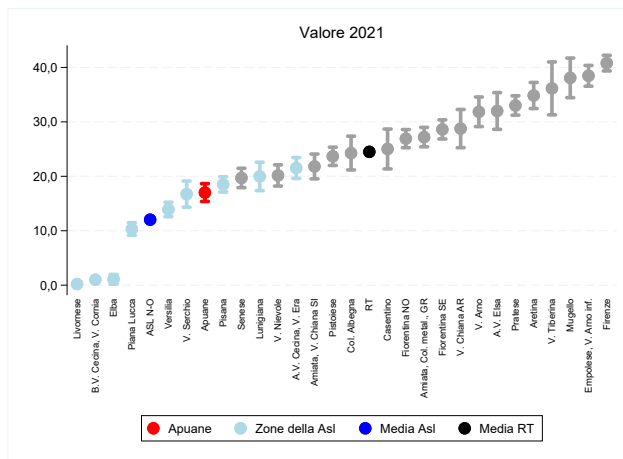

(a) Indicatore per zona

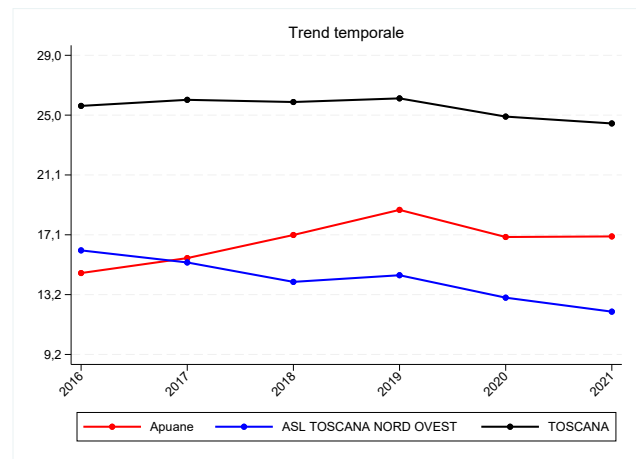

(b) Trend per zona, Asl e regione

Figura 7.5: Prevalenza anziani in assistenza domiciliare diretta, valori 2021

Tabella 7.5: Prevalenza anziani in assistenza domiciliare diretta, valori 2021

Zona	Numeratore	Valore grezzo	Valore std	95% inf	95% sup
<b>Apuane</b>	442	21,3	17,0	15,4	18,6
Lunigiana	268	29,9	20,0	17,4	22,6
V. del Serchio	210	24,6	16,7	14,3	19,1
Piana di Lucca	317	13,5	10,3	9,1	11,5
Pisana	704	24,0	18,5	17,1	19,9
Elba	6	1,4	1,1	0,2	2,0
Versilia	445	18,2	13,9	12,6	15,2
Livornese	7	0,3	0,2	0,1	0,4
A.V. di Cecina, V. d'Era	513	27,1	21,5	19,6	23,4
B.V. di Cecina, V. di Cornia	29	1,3	1,0	0,6	1,4
<b>ASL TOSCANA NORD OVEST</b>	2.940	15,7	12,0	11,6	12,5
Firenze	3.495	61,9	40,8	39,4	42,2
V. di Nievole	446	26,6	20,2	18,2	22,1
Pratese	1.409	43,0	33,0	31,2	34,8
Pistoiese	831	32,8	23,7	22,0	25,3
Fiorentina Nord-Ovest	1.050	36,1	26,9	25,2	28,6
Fiorentina Sud-Est	1.084	39,8	28,6	26,9	30,4
Mugello	459	52,6	38,1	34,4	41,7
Empolese, Valdarno Inferiore	1.684	51,9	38,5	36,6	40,4
<b>ASL TOSCANA CENTRO</b>	10.451	45,7	32,7	32,1	33,4
A.V. d'Elsa	376	44,0	32,0	28,6	35,4
Senese	529	28,8	19,7	17,9	21,5
Casentino	195	38,3	25,0	21,4	28,7
Valtiberina	240	51,3	36,1	31,3	41,0
V. di Chiana Aretina	284	39,8	28,8	25,3	32,3
Aretina	867	46,9	34,8	32,4	37,2
Valdarno	555	43,0	31,8	29,1	34,6
Colline dell'Albegna	256	31,6	24,3	21,2	27,4
Amiata SI e V. d'Orcia, Valdichiana SI	396	32,1	21,8	19,5	24,1
Amiata GR, Colline Metallifere, Grossetana	956	36,4	27,2	25,4	29,0
<b>ASL TOSCANA SUD EST</b>	4.651	38,2	27,5	26,7	28,3
<b>TOSCANA</b>	18.037	33,5	24,5	24,1	24,9

### 7.2.3 Maschi e femmine

<b>Numeratore</b>	Numero di residenti 65+ con almeno una prestazione domiciliare nell'anno
<b>Denominatore</b>	Popolazione 65+ residente al 1/1
<b>Tipo misura</b>	Rapporto
<b>Coeff. moltiplicativo</b>	1.000
<b>Dettaglio</b>	Pop. totale
<b>Standardizzazione</b>	Etá
<b>Pop. standard</b>	Europa 2013
<b>Fonte</b>	Elaborazioni ARS su flusso AD-RSA regionale
<b>Fornitore</b>	ARS
<b>Note</b>	Per le zone della exAsl di Livorno i dati sono provvisori. La serie storica é in corso di revisione e rielaborazione.

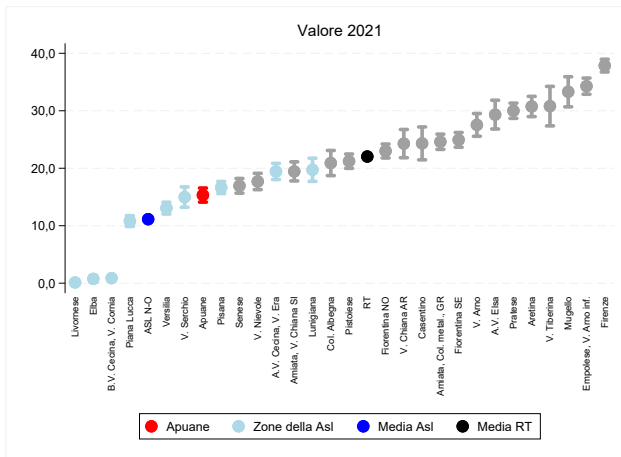

(a) Indicatore per zona

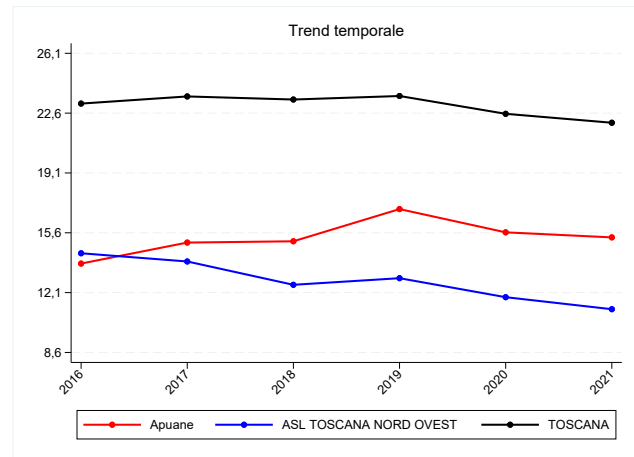

(b) Trend per zona, Asl e regione

Figura 7.6: Prevalenza anziani in assistenza domiciliare diretta, valori 2021

Tabella 7.6: Prevalenza anziani in assistenza domiciliare diretta, valori 2021

Zona	Numeratore	Valore grezzo	Valore std	95% inf	95% sup
<b>Apuane</b>	619	17,0	15,3	14,1	16,6
Lunigiana	398	24,6	19,7	17,7	21,8
V. del Serchio	288	18,4	15,0	13,2	16,8
Piana di Lucca	522	12,4	10,8	9,9	11,7
Pisana	993	19,3	16,6	15,6	17,7
Elba	7	0,9	0,8	0,2	1,3
Versilia	637	14,9	13,1	12,0	14,1
Livornese	7	0,2	0,1	0,0	0,2
A.V. di Cecina, V. d'Era	759	22,4	19,4	18,0	20,8
B.V. di Cecina, V. di Cornia	41	1,1	0,9	0,6	1,2
<b>ASL TOSCANA NORD OVEST</b>	4.269	12,9	11,1	10,8	11,5
Firenze	4.847	50,6	37,9	36,8	39,0
V. di Nievole	621	20,8	17,7	16,3	19,1
Pratese	2.026	34,9	30,0	28,7	31,3
Pistoiese	1.163	25,9	21,2	20,0	22,5
Fiorentina Nord-Ovest	1.420	27,6	23,0	21,8	24,2
Fiorentina Sud-Est	1.495	30,2	24,9	23,7	26,2
Mugello	641	40,0	33,3	30,7	35,9
Empolese, Valdarno Inferiore	2.372	41,2	34,3	32,9	35,7
<b>ASL TOSCANA CENTRO</b>	14.574	36,1	29,4	28,9	29,8
A.V. d'Elsa	553	36,2	29,3	26,8	31,8
Senese	720	22,3	16,9	15,7	18,2
Casentino	290	30,7	24,3	21,5	27,2
Valtiberina	329	38,8	30,8	27,4	34,2
V. di Chiana Aretina	389	29,9	24,3	21,8	26,7
Aretina	1.207	36,7	30,7	29,0	32,5
Valdarno	764	32,7	27,5	25,6	29,5
Colline dell'Albegna	364	24,7	20,9	18,7	23,1
Amiata SI e V. d'Orcia, Valdichiana SI	559	25,4	19,5	17,8	21,1
Amiata GR, Colline Metallifere, Grossetana	1.363	29,2	24,6	23,3	25,9
<b>ASL TOSCANA SUD EST</b>	6.535	30,0	24,4	23,8	25,0
<b>TOSCANA</b>	25.372	26,6	22,0	21,8	22,3

### 7.3 Prevalenza persone con disabilità in carico al servizio sociale

L'indicatore cerca di fornire una misura di prevalenza del fenomeno, calcolando lo stock di persone con disabilità (certificati exL. 104/92 e/o invalidi civili ex L. 118/719) in carico al servizio sociale professionale (con cartella sociale attiva e che hanno ricevuto nell'anno almeno una prestazione di pertinenza dell'assistente sociale, anche se in carico ad aree diverse da quella della disabilità) ogni 1.000 residenti 0-64 anni. Al 2021 si contano in Toscana 32.414 persone 0-64 anni con disabilità in carico ai servizi, circa 12 ogni 1.000 residenti della pari fascia di età, un valore in leggera crescita rispetto al 2020 (31.625 persone, 11,6 per 1.000). La variabilità interzonale è molto ampia e va dal 7,4 per 1.000 al 26,9 per 1.000, mentre non si riscontrano differenze rilevanti per le tre aree Centro (11,7 per 1.000), Nord-Ovest (11,8 per 1.000) e Sud-Est (12,5 per 1.000). Le zone con la prevalenza più elevata sono la Senese, la Lunigiana, la Valle del Serchio, l'Empolese-Valdarno-Valdelsa, la Pistoiese e la Fiorentina Nord-Ovest.

<b>Numeratore</b>	Persones con disabilità 0-64 anni in carico al servizio sociale professionale al 31/12
<b>Denominatore</b>	Popolazione 0-64 anni residente al 31/12
<b>Tipo misura</b>	Tasso
<b>Coeff. moltiplicativo</b>	1.000
<b>Dettaglio</b>	Pop. totale
<b>Fonte</b>	Regione Toscana - rilevazione sulle persone con disabilità
<b>Fornitore</b>	Osservatorio Sociale Regionale
<b>Note</b>	Persones 0-64 certificate ex L. 104/92 e/o invalidi civili ex L. 118/719

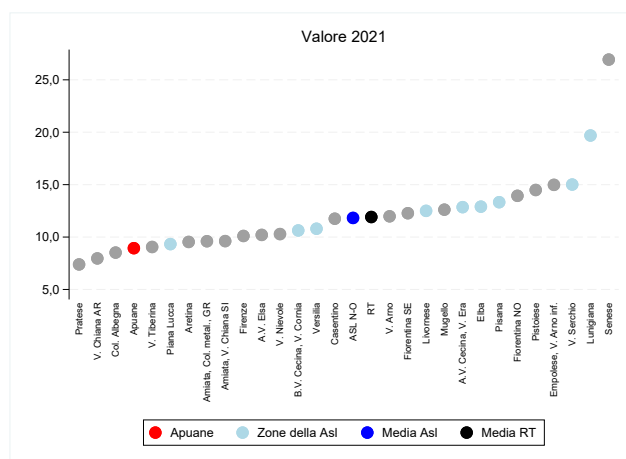

(a) Indicatore per zona

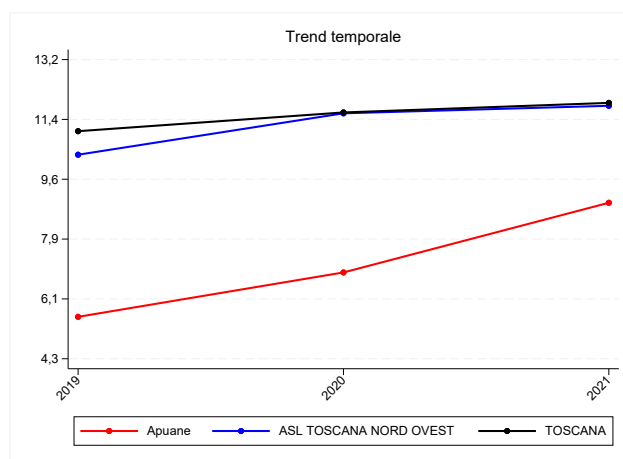

(b) Trend per zona, Asl e regione

Figura 7.7: Prevalenza persone con disabilità in carico al servizio sociale, valori 2021

Tabella 7.7: Prevalenza persone con disabilità in carico al servizio sociale, valori 2021

Zona	Numeratore	Denominatore	Valore grezzo
<b>Apuane</b>	895	100.113	8,9
Lunigiana	699	35.503	19,7
V. del Serchio	565	37.640	15,0
Piana di Lucca	1.184	126.933	9,3
Pisana	2.000	150.087	13,3
Elba	298	23.102	12,9
Versilia	1.260	116.739	10,8
Livornese	1.561	124.881	12,5
A.V. di Cecina, V. d'Era	1.341	104.328	12,9
B.V. di Cecina, V. di Cornia	1.016	95.572	10,6
<b>ASL TOSCANA NORD OVEST</b>	10.819	914.898	11,8
Firenze	2.741	271.264	10,1
V. di Nievole	913	88.765	10,3
Pratese	1.522	205.994	7,4
Pistoiese	1.822	125.747	14,5
Fiorentina Nord-Ovest	2.200	157.882	13,9
Fiorentina Sud-Est	1.621	132.072	12,3
Mugello	591	46.859	12,6
Empolese, Valdarno Inferiore	2.733	182.440	15,0
<b>ASL TOSCANA CENTRO</b>	14.143	1.211.023	11,7
A.V. d'Elsa	482	47.234	10,2
Senese	2.491	92.498	26,9
Casentino	284	24.171	11,7
Valtiberina	185	20.436	9,1
V. di Chiana Aretina	296	37.173	8,0
Aretina	903	94.716	9,5
Valdarno	848	70.785	12,0
Colline dell'Albegna	288	33.810	8,5
Amiata SI e V. d'Orcia, Valdichiana SI	509	52.941	9,6
Amiata GR, Colline Metallifere, Grossetana	1.166	121.432	9,6
<b>ASL TOSCANA SUD EST</b>	7.452	595.196	12,5
<b>TOSCANA</b>	32.414	2.721.117	11,9

## 7.4 Incidenza di disabilità

L'indicatore, pensato per fornire una misura di incidenza del fenomeno, misura quante persone in età 0-64 anni hanno avuto il riconoscimento della disabilità ex L. 104/92 (Commissioni mediche di accertamento dell'INPS) nell'anno ogni 1.000 residenti 0-64 anni, ed è utile per valutare i nuovi potenziali utenti con disabilità dei servizi sociali professionali. Come tutti gli indicatori basati sui dati amministrativi dei servizi, anche questo riflette in parte il livello di attività degli stessi e la loro capacità di intercettare il target di utenza. Dal 2015 al 2021 si è passati in Toscana dai 9.500 casi di inizio periodo a numeri stabilmente sopra ai 10.000, ad eccezione del 2020 con il calo a circa 8.300 a causa dell'impatto del Covid-19 sulle attività delle Commissioni, che hanno portato l'indicatore dal 3,4 al 3,7 per 1.000 evidenziando quindi una leggera crescita nel tempo. L'intervallo dei dati territoriali si muove tra il 2,2 e il 7,8 per 1.000 e le zone in cui nel 2021 si registra una maggiore incidenza sono Apuane, Casentino e Lunigiana, tutte con valori superiori al 6 per 1.000.

<b>Numeratore</b>	Persones con disabilità accertate ex l.104/92 nell'anno
<b>Denominatore</b>	Popolazione 0-64 residente al 31/12
<b>Tipo misura</b>	Tasso
<b>Coeff. moltiplicativo</b>	1.000
<b>Dettaglio</b>	Pop. totale
<b>Fonte</b>	INPS - Flusso per la gestione delle domande di invalidità
<b>Fornitore</b>	Osservatorio Sociale Regionale

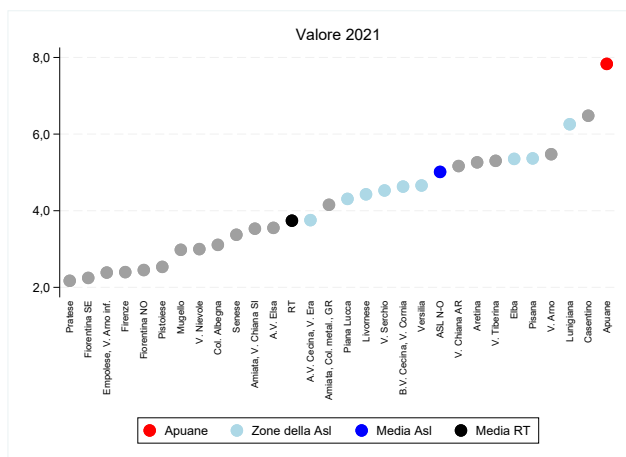

(a) Indicatore per zona

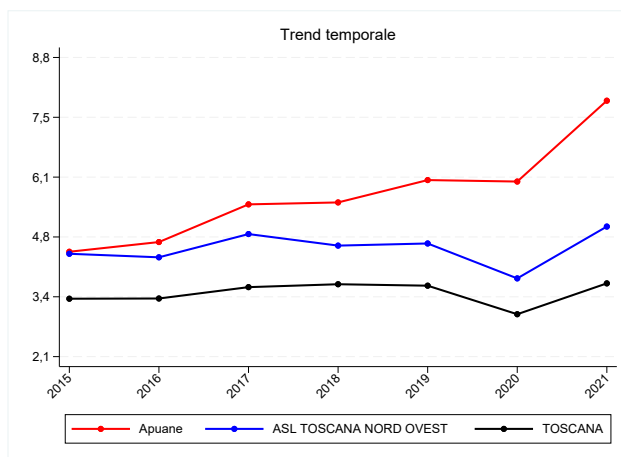

(b) Trend per zona, Asl e regione

Figura 7.8: Incidenza di disabilità, valori 2021

Tabella 7.8: Incidenza di disabilità, valori 2021

Zona	Numeratore	Denominatore	Valore grezzo
<b>Apuane</b>	796	101.639	7,8
Lunigiana	225	35.958	6,3
V. del Serchio	175	38.644	4,5
Piana di Lucca	544	126.255	4,3
Pisana	805	150.040	5,4
Elba	125	23.353	5,4
Versilia	543	116.555	4,7
Livornese	562	126.910	4,4
A.V. di Cecina, V. d'Era	394	104.934	3,8
B.V. di Cecina, V. di Cornia	447	96.540	4,6
<b>ASL TOSCANA NORD OVEST</b>	4.616	920.828	5,0
Firenze	636	265.245	2,4
V. di Nievole	267	89.050	3,0
Pratese	430	198.070	2,2
Pistoiese	322	127.061	2,5
Fiorentina Nord-Ovest	382	155.808	2,5
Fiorentina Sud-Est	300	133.567	2,2
Mugello	140	46.982	3,0
Empolese, Valdarno Inferiore	435	182.310	2,4
<b>ASL TOSCANA CENTRO</b>	2.912	1.198.093	2,4
A.V. d'Elsa	168	47.291	3,6
Senese	313	92.801	3,4
Casentino	159	24.538	6,5
Valtiberina	110	20.746	5,3
V. di Chiana Aretina	194	37.554	5,2
Aretina	506	96.152	5,3
Valdarno	388	70.874	5,5
Colline dell'Albegna	107	34.416	3,1
Amiata SI e V. d'Orcia, Valdichiana SI	190	53.805	3,5
Amiata GR, Colline Metallifere, Grossetana	510	122.743	4,2
<b>ASL TOSCANA SUD EST</b>	2.645	600.920	4,4
<b>TOSCANA</b>	10.173	2.719.841	3,7

## 7.5 Incidenza di disabilità grave

L'indicatore, pensato per fornire una misura di incidenza della gravità fenomeno, misura quante persone in età 0-64 anni hanno avuto il primo riconoscimento della disabilità ex L. 104/92 in gravità (Commissioni mediche di accertamento dell'INPS) nell'anno ogni 1.000 residenti 0-64 anni, ed è utile per valutare i nuovi potenziali utenti con disabilità grave dei servizi sociali professionali. Come per l'indicatore di incidenza globale del fenomeno, anche questo sulla disabilità grave riflette in parte in chiave territoriale il livello di attività dei servizi e la loro capacità di intercettare il target di utenza. Dal 2015 al 2021 si è passati in Toscana dai circa 3.400 agli oltre 3.800 accertamenti annui in gravità, con una percentuale sugli accertati cresciuta dal 36% al 38%, mentre nel 2020, causa un'attività ridotta delle Commissioni durante il periodo della pandemia, si sono registrati 3.262 casi gravi. L'indicatore è quindi passato nei sette anni di osservazione da 1,2 per 1.000 a 1,4 per 1.000. L'intervallo dei dati territoriali nel 2021 si muove tra lo 0,8 per 1.000 e il 2,7 per 1.000 e le zone in cui si registra una maggiore incidenza sono Valdarno e Casentino.

<b>Numeratore</b>	Persones con disabilità grave accertate ex l.104/92 nell'anno
<b>Denominatore</b>	Popolazione 0-64 residente al 31/12
<b>Tipo misura</b>	Tasso
<b>Coeff. moltiplicativo</b>	1.000
<b>Dettaglio</b>	Pop. totale
<b>Fonte</b>	INPS - Flusso per la gestione delle domande di invalidità
<b>Fornitore</b>	Osservatorio Sociale Regionale

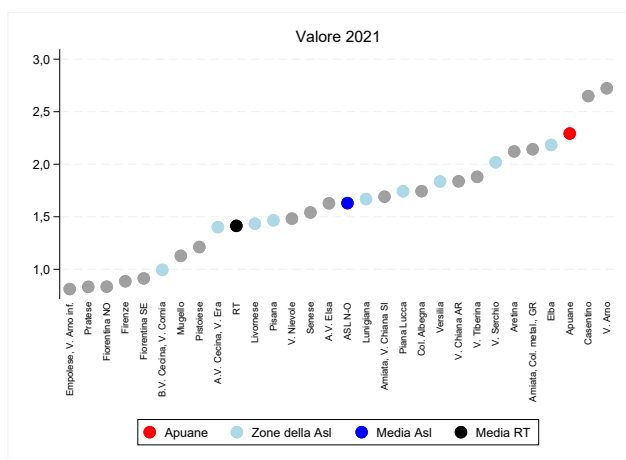

(a) Indicatore per zona

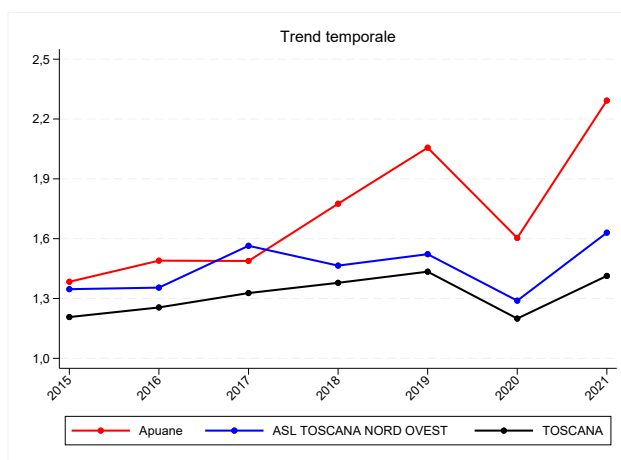

(b) Trend per zona, Asl e regione

Figura 7.9: Incidenza di disabilità grave, valori 2021

Tabella 7.9: Incidenza di disabilità grave, valori 2021

Zona	Numeratore	Denominatore	Valore grezzo
<b>Apuane</b>	<b>233</b>	<b>101.639</b>	<b>2,3</b>
Lunigiana	60	35.958	1,7
V. del Serchio	78	38.644	2,0
Piana di Lucca	220	126.255	1,7
Pisana	220	150.040	1,5
Elba	51	23.353	2,2
Versilia	214	116.555	1,8
Livornese	182	126.910	1,4
A.V. di Cecina, V. d'Era	147	104.934	1,4
B.V. di Cecina, V. di Cornia	96	96.540	1,0
<b>ASL TOSCANA NORD OVEST</b>	<b>1.501</b>	<b>920.828</b>	<b>1,6</b>
Firenze	235	265.245	0,9
V. di Nievole	132	89.050	1,5
Pratese	165	198.070	0,8
Pistoiese	154	127.061	1,2
Fiorentina Nord-Ovest	130	155.808	0,8
Fiorentina Sud-Est	122	133.567	0,9
Mugello	53	46.982	1,1
Empolese, Valdarno Inferiore	148	182.310	0,8
<b>ASL TOSCANA CENTRO</b>	<b>1.139</b>	<b>1.198.093</b>	<b>1,0</b>
A.V. d'Elsa	77	47.291	1,6
Senese	143	92.801	1,5
Casentino	65	24.538	2,6
Valtiberina	39	20.746	1,9
V. di Chiana Aretina	69	37.554	1,8
Aretina	204	96.152	2,1
Valdarno	193	70.874	2,7
Colline dell'Albegna	60	34.416	1,7
Amiata SI e V. d'Orcia, Valdichiana SI	91	53.805	1,7
Amiata GR, Colline Metallifere, Grossetana	263	122.743	2,1
<b>ASL TOSCANA SUD EST</b>	<b>1.204</b>	<b>600.920</b>	<b>2,0</b>
<b>TOSCANA</b>	<b>3.844</b>	<b>2.719.841</b>	<b>1,4</b>

## 7.6 Indice di inserimento di alunni con disabilità nella scuola primaria e secondaria di I grado

L'indicatore misura la percentuale di bambini con disabilità iscritti nelle scuole primaria e secondaria di I grado rispetto al totale degli iscritti, con lo scopo di valutare la capacità del sistema di favorirne l'inclusione scolastica (elemento basilare per accrescere l'inclusione sociale e ampliare la cittadinanza). Dall'anno scolastico 2017/18 al 2020/21 c'è stata una netta crescita in termini numerici dei bambini e ragazzi con disabilità, passati da 7.751 a 10.472, che ha portato l'indicatore dal 3% al 4,2%. I dati zonalì relativi all'anno scolastico 2020/21 oscillano tra il 3,3% della Val Tiberina e il 6,6% dell'Elba, che insieme a Bassa Val di Cecina-Val di Cornia, Valdarno, Pisana e Val di Nievole mostra i valori più elevati. Tra le aree, la Nord-Ovest è quella con la percentuale più alta (4,7%).

<b>Numeratore</b>	Alunni con disabilità inseriti nelle scuole primarie e secondarie di I grado nell'anno scolastico di riferimento
<b>Denominatore</b>	Alunni iscritti nelle scuole primarie e secondarie di I grado nell'anno scolastico di riferimento
<b>Tipo misura</b>	Rapporto
<b>Coeff. moltiplicativo</b>	100
<b>Dettaglio</b>	Pop. totale
<b>Fonte</b>	Regione Toscana - Osservatorio regionale Educazione e Istruzione
<b>Fornitore</b>	Osservatorio Sociale Regionale

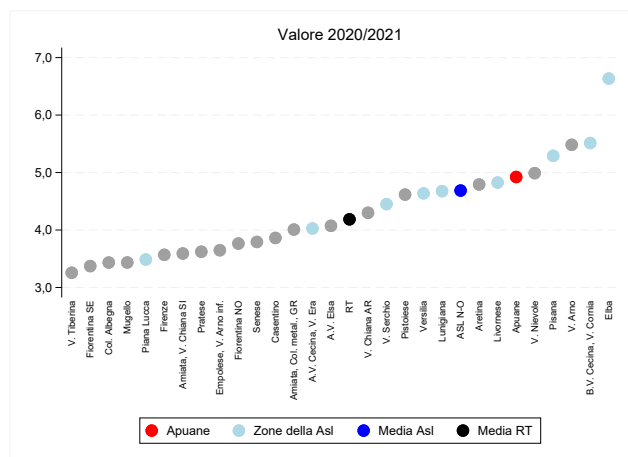

(a) Indicatore per zona

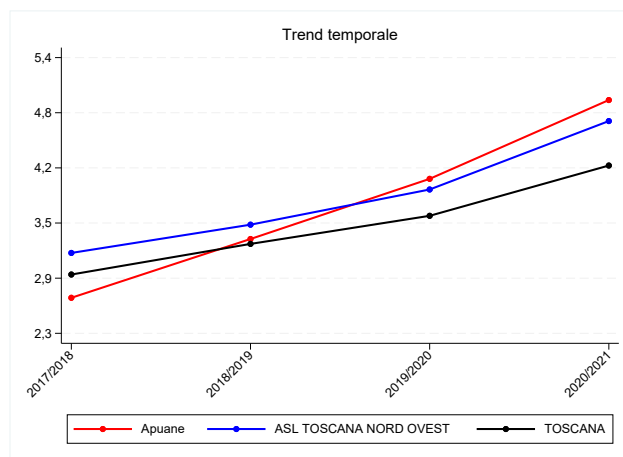

(b) Trend per zona, Asl e regione

Figura 7.10: Indice di inserimento di alunni con disabilità nella scuola primaria e secondaria di I grado, valori 2020/2021

Tabella 7.10: Indice di inserimento di alunni con disabilità nella scuola primaria e secondaria di I grado, valori 2020/2021

Zona	Numeratore	Denominatore	Valore grezzo
<b>Apuane</b>	430	8.735	4,9
Lunigiana	130	2.780	4,7
V. del Serchio	149	3.348	4,5
Piana di Lucca	426	12.218	3,5
Pisana	723	13.665	5,3
Elba	126	1.899	6,6
Versilia	462	9.961	4,6
Livornese	567	11.749	4,8
A.V. di Cecina, V. d'Era	417	10.356	4,0
B.V. di Cecina, V. di Cornia	475	8.615	5,5
<b>ASL TOSCANA NORD OVEST</b>	<b>3.905</b>	<b>83.326</b>	<b>4,7</b>
Firenze	815	22.840	3,6
V. di Nievole	413	8.277	5,0
Pratese	722	19.930	3,6
Pistoiese	558	12.087	4,6
Fiorentina Nord-Ovest	575	15.274	3,8
Fiorentina Sud-Est	421	12.483	3,4
Mugello	157	4.571	3,4
Empolese, Valdarno Inferiore	648	17.762	3,6
<b>ASL TOSCANA CENTRO</b>	<b>4.309</b>	<b>113.224</b>	<b>3,8</b>
A.V. d'Elsa	176	4.321	4,1
Senese	330	8.702	3,8
Casentino	84	2.175	3,9
Valtiberina	55	1.689	3,3
V. di Chiana Aretina	144	3.349	4,3
Aretina	412	8.597	4,8
Valdarno	371	6.767	5,5
Colline dell'Albegna	92	2.679	3,4
Amiata SI e V. d'Orcia, Valdichiana SI	172	4.789	3,6
Amiata GR, Colline Metallifere, Grossetana	422	10.528	4,0
<b>ASL TOSCANA SUD EST</b>	<b>2.258</b>	<b>53.596</b>	<b>4,2</b>
<b>TOSCANA</b>	<b>10.472</b>	<b>250.146</b>	<b>4,2</b>



## Capitolo 8

# Salute mentale

## 8.1 Prevalenza pazienti in carico ai servizi per la salute mentale territoriale

L'indicatore rappresenta una stima delle persone che vivono con problemi di salute mentale tali da richiedere un percorso di cura da parte dei servizi. Sono circa 34mila i toscani che nel 2021 si sono rivolti con continuità ai servizi per la salute mentale territoriale per uno o più disturbi, pari a 9,2 persone ogni 1.000 abitanti (10,1 per 1.000 il dato standardizzato per età). Il range di variazione per zona, che va da 2,5 per 1.000 della Pratese al 24,9 per 1.000 della Valle del Serchio (dati standardizzati per età) può essere influenzato dall'offerta di servizi sul territorio. Nella fascia dell'infanzia e adolescenza (minore di 20 anni) il fenomeno coinvolge circa 23 ragazzi su 1.000, mentre tra gli adulti la percentuale scende al 6,5 per 1.000. Anche questo indicatore ha subito una netta flessione rispetto al periodo pre-Covid, per gli effetti della pandemia e la limitazione di accesso alle strutture territoriali.

### 8.1.1 Infanzia-adolescenza

<b>Numeratore</b>	Numero di residenti con almeno 4 prestazioni erogate dai servizi di salute mentale territoriale nell'anno
<b>Denominatore</b>	Popolazione residente al 1/1
<b>Tipo misura</b>	Rapporto
<b>Coeff. moltiplicativo</b>	1.000
<b>Dettaglio</b>	Pop.
	<
	20 anni
<b>Standardizzazione</b>	Etá
<b>Pop. standard</b>	Europa 2013
<b>Fonte</b>	Elaborazioni ARS su flusso SALM regionale
<b>Fornitore</b>	ARS

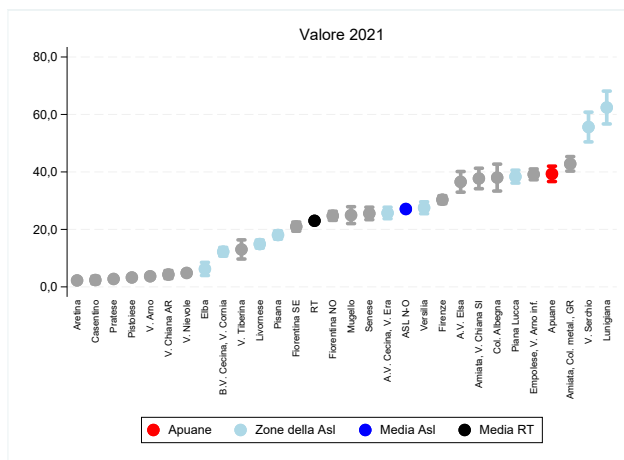

(a) Indicatore per zona

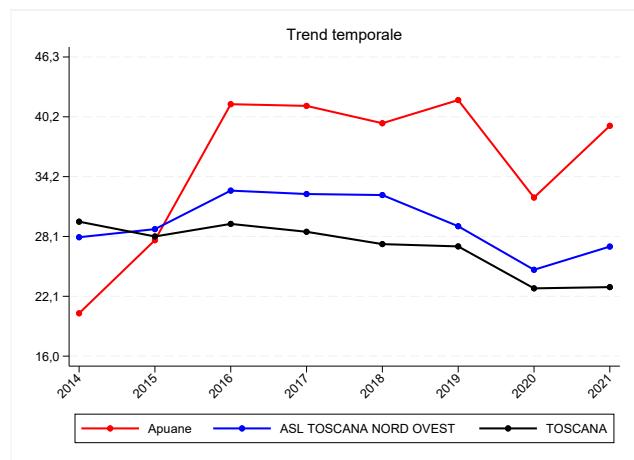

(b) Trend per zona, Asl e regione

Figura 8.1: Prevalenza pazienti in carico ai servizi per la salute mentale territoriale, valori 2021

Tabella 8.1: Prevalenza pazienti in carico ai servizi per la salute mentale territoriale, valori 2021

Zona	Numeratore	Valore grezzo	Valore std	95% inf	95% sup
<b>Apuane</b>	840	39,7	39,3	36,7	42,0
Lunigiana	460	63,7	62,4	56,7	68,1
V. del Serchio	449	56,8	55,6	50,5	60,8
Piana di Lucca	1.140	38,9	38,4	36,1	40,6
Pisana	600	18,3	18,0	16,6	19,5
Elba	29	6,1	6,2	4,0	8,5
Versilia	691	28,1	27,5	25,5	29,6
Livornese	427	15,2	14,9	13,5	16,3
A.V. di Cecina, V. d'Era	646	26,3	25,7	23,7	27,7
B.V. di Cecina, V. di Cornia	253	12,3	12,2	10,7	13,7
<b>ASL TOSCANA NORD OVEST</b>	5.535	27,5	27,1	26,4	27,8
Firenze	1.784	30,5	30,3	28,9	31,7
V. di Nievole	96	4,9	4,8	3,9	5,8
Pratese	135	2,8	2,7	2,3	3,2
Pistoiese	95	3,3	3,3	2,6	3,9
Fiorentina Nord-Ovest	946	25,1	24,7	23,2	26,3
Fiorentina Sud-Est	666	21,6	21,0	19,4	22,6
Mugello	280	25,8	25,0	22,0	27,9
Empolese, Valdarno Inferiore	1.684	39,5	39,2	37,3	41,0
<b>ASL TOSCANA CENTRO</b>	5.686	20,5	20,2	19,7	20,8
A.V. d'Elsa	399	36,9	36,5	33,0	40,1
Senese	537	25,6	25,6	23,4	27,7
Casentino	13	2,5	2,4	1,1	3,7
Valtiberina	59	13,3	13,0	9,7	16,4
V. di Chiana Aretina	36	4,3	4,3	2,9	5,7
Aretina	47	2,2	2,2	1,6	2,9
Valdarno	63	3,8	3,7	2,8	4,6
Colline dell'Albegna	255	37,4	38,0	33,4	42,7
Amiata SI e V. d'Orcia, Valdichiana SI	434	37,9	37,7	34,2	41,3
Amiata GR, Colline Metallifere, Grossetana	1.120	42,9	42,8	40,3	45,3
<b>ASL TOSCANA SUD EST</b>	2.963	22,5	22,5	21,6	23,3
<b>TOSCANA</b>	14.184	23,3	23,0	22,6	23,4

## 8.1.2 Adulti

<b>Numeratore</b>	Numero di residenti con almeno 4 prestazioni erogate dai servizi di salute mentale territoriale nell'anno
<b>Denominatore</b>	Popolazione residente al 1/1
<b>Tipo misura</b>	Rapporto
<b>Coeff. moltiplicativo</b>	1.000
<b>Dettaglio</b>	Pop. 20+ anni
<b>Standardizzazione</b>	Etá
<b>Pop. standard</b>	Europa 2013
<b>Fonte</b>	Elaborazioni ARS su flusso SALM regionale
<b>Fornitore</b>	ARS

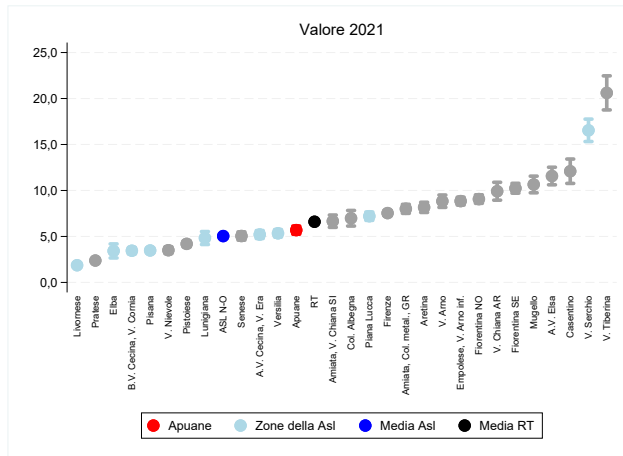

(a) Indicatore per zona

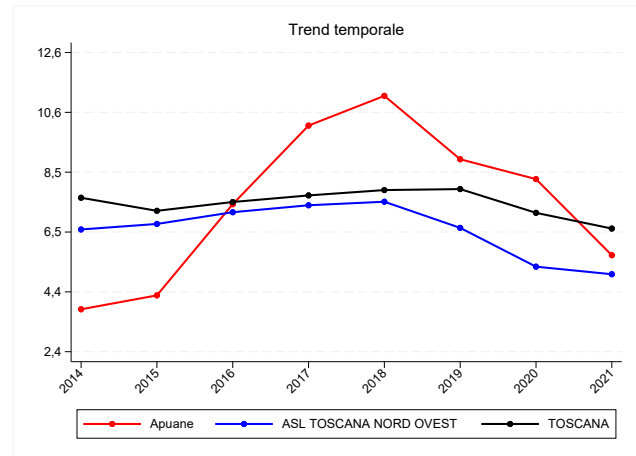

(b) Trend per zona, Asl e regione

Figura 8.2: Prevalenza pazienti in carico ai servizi per la salute mentale territoriale, valori 2021

Tabella 8.2: Prevalenza pazienti in carico ai servizi per la salute mentale territoriale, valori 2021

Zona	Numeratore	Valore grezzo	Valore std	95% inf	95% sup
<b>Apuane</b>	662	5,7	5,7	5,2	6,1
Lunigiana	198	4,4	4,8	4,1	5,5
V. del Serchio	776	16,9	16,5	15,3	17,8
Piana di Lucca	998	7,1	7,2	6,7	7,7
Pisana	579	3,4	3,5	3,2	3,8
Elba	82	3,1	3,4	2,7	4,2
Versilia	693	5,1	5,3	4,9	5,8
Livornese	255	1,8	1,9	1,6	2,1
A.V. di Cecina, V. d'Era	578	5,1	5,2	4,8	5,6
B.V. di Cecina, V. di Cornia	369	3,2	3,4	3,1	3,8
<b>ASL TOSCANA NORD OVEST</b>	5.190	4,9	5,0	4,9	5,2
Firenze	2.259	7,3	7,5	7,2	7,9
V. di Nievole	345	3,5	3,5	3,1	3,9
Pratese	499	2,3	2,4	2,2	2,6
Pistoiese	583	4,1	4,2	3,8	4,5
Fiorentina Nord-Ovest	1.518	8,8	9,1	8,6	9,5
Fiorentina Sud-Est	1.485	9,8	10,2	9,7	10,8
Mugello	555	10,6	10,7	9,7	11,6
Empolese, Valdarno Inferiore	1.682	8,5	8,8	8,4	9,3
<b>ASL TOSCANA CENTRO</b>	8.926	6,6	6,8	6,7	7,0
A.V. d'Elsa	582	11,2	11,6	10,6	12,5
Senese	497	4,8	5,0	4,6	5,5
Casentino	339	11,8	12,1	10,8	13,4
Valtiberina	504	20,4	20,6	18,8	22,5
V. di Chiana Aretina	415	9,8	9,9	8,9	10,9
Aretina	864	8,1	8,2	7,6	8,7
Valdarno	683	8,7	8,8	8,2	9,5
Colline dell'Albegna	284	6,7	7,0	6,1	7,8
Amiata SI e V. d'Orcia, Valdichiana SI	403	6,3	6,7	6,0	7,3
Amiata GR, Colline Metallifere, Grossetana	1.078	7,6	8,0	7,5	8,5
<b>ASL TOSCANA SUD EST</b>	5.649	8,2	8,5	8,3	8,7
<b>TOSCANA</b>	19.765	6,4	6,6	6,5	6,7

### 8.1.3 Totale

<b>Numeratore</b>	Numero di residenti con almeno 4 prestazioni erogate dai servizi di salute mentale territoriale nell'anno
<b>Denominatore</b>	Popolazione residente al 1/1
<b>Tipo misura</b>	Rapporto
<b>Coeff. moltiplicativo</b>	1.000
<b>Dettaglio</b>	Pop. totale
<b>Standardizzazione</b>	Etá
<b>Pop. standard</b>	Europa 2013
<b>Fonte</b>	Elaborazioni ARS su flusso SALM regionale
<b>Fornitore</b>	ARS

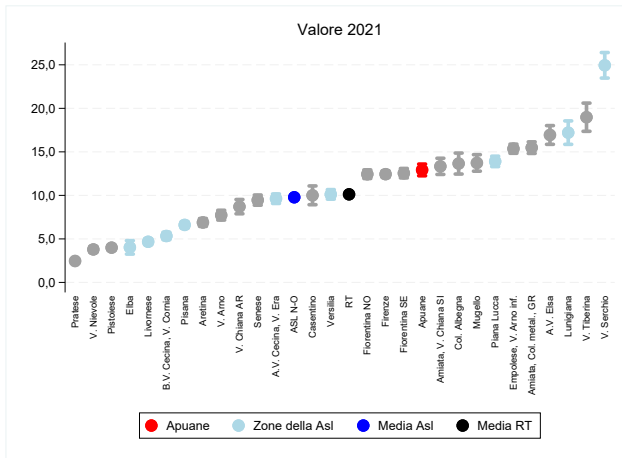

(a) Indicatore per zona

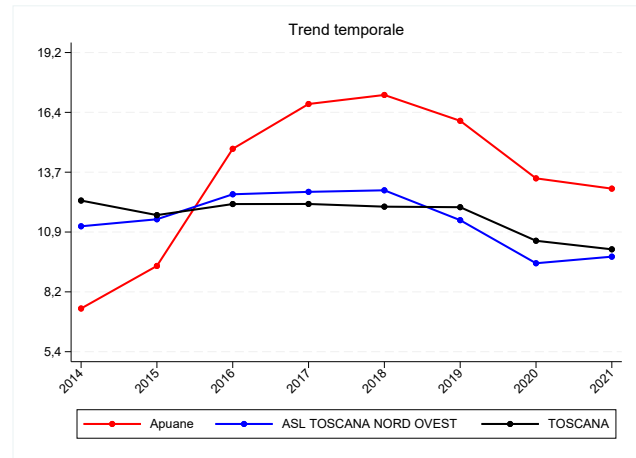

(b) Trend per zona, Asl e regione

Figura 8.3: Prevalenza pazienti in carico ai servizi per la salute mentale territoriale, valori 2021

Tabella 8.3: Prevalenza pazienti in carico ai servizi per la salute mentale territoriale, valori 2021

Zona	Numeratore	Valore grezzo	Valore std	95% inf	95% sup
<b>Apuane</b>	1.502	10,9	12,9	12,3	13,6
Lunigiana	658	12,7	17,2	15,9	18,6
V. del Serchio	1.225	22,8	24,9	23,5	26,4
Piana di Lucca	2.138	12,6	13,9	13,3	14,5
Pisana	1.179	5,8	6,6	6,2	7,0
Elba	111	3,5	4,0	3,3	4,8
Versilia	1.384	8,6	10,1	9,6	10,7
Livornese	682	4,0	4,7	4,3	5,0
A.V. di Cecina, V. d'Era	1.224	8,8	9,6	9,1	10,2
B.V. di Cecina, V. di Cornia	622	4,6	5,3	4,9	5,8
<b>ASL TOSCANA NORD OVEST</b>	10.725	8,6	9,8	9,6	10,0
Firenze	4.043	11,0	12,4	12,0	12,8
V. di Nievole	441	3,7	3,8	3,4	4,2
Pratese	634	2,4	2,5	2,3	2,7
Pistoiese	678	4,0	4,0	3,7	4,3
Fiorentina Nord-Ovest	2.464	11,7	12,4	11,9	12,9
Fiorentina Sud-Est	2.151	11,8	12,5	12,0	13,1
Mugello	835	13,2	13,7	12,8	14,7
Empolese, Valdarno Inferiore	3.366	14,0	15,4	14,8	15,9
<b>ASL TOSCANA CENTRO</b>	14.612	9,0	9,7	9,6	9,9
A.V. d'Elsa	981	15,6	16,9	15,9	18,0
Senese	1.034	8,2	9,5	8,9	10,0
Casentino	352	10,4	10,0	8,9	11,1
Valtiberina	563	19,3	19,0	17,4	20,6
V. di Chiana Aretina	451	8,9	8,7	7,9	9,5
Aretina	911	7,1	6,9	6,4	7,3
Valdarno	746	7,9	7,7	7,2	8,3
Colline dell'Albegna	539	11,0	13,7	12,4	14,9
Amiata SI e V. d'Orcia, Valdichiana SI	837	11,1	13,3	12,4	14,3
Amiata GR, Colline Metallifere, Grossetana	2.198	13,0	15,5	14,8	16,1
<b>ASL TOSCANA SUD EST</b>	8.612	10,5	11,5	11,2	11,7
<b>TOSCANA</b>	33.949	9,2	10,1	10,0	10,2

## 8.2 Prevalenza uso di antidepressivi

Circa 374mila persone fanno uso di antidepressivi in Toscana, pari al 10,1% della popolazione residente (8,3% il dato standardizzato per età), e l'indicatore, in generale diminuzione dal 2010, è più stabile negli ultimi anni. Tra le donne si osserva una prevalenza doppia, ne fa uso il 10,7% contro il 5,7% tra gli uomini (percentuali standardizzate per età). Si rileva un uso maggiore nelle zone nord occidentali della regione (Valle del Serchio, Versilia, Piana di Lucca, Lunigiana e Apuane) e nelle zone della Asl Centro Pistoiese, Val di Nievole, Mugello. L'indicatore, pur non riuscendo a cogliere tutte le persone che soffrono di depressione (sono considerate solo quelle che hanno fatto ricorso alla prescrizione medica) da una stima del fenomeno nella propria zona, utile alla programmazione nell'ambito della cura alla depressione.

## 8.2.1 Maschi

<b>Numeratore</b>	Residenti che nell'anno hanno fatto uso continuativo di antidepressivi
<b>Denominatore</b>	Popolazione residente al 1/1
<b>Tipo misura</b>	Rapporto
<b>Coeff. moltiplicativo</b>	100
<b>Dettaglio</b>	Pop. maschile
<b>Standardizzazione</b>	Etá
<b>Pop. standard</b>	Europa 2013
<b>Fonte</b>	Elaborazioni ARS su flussi SPF e FED regionale
<b>Fornitore</b>	ARS

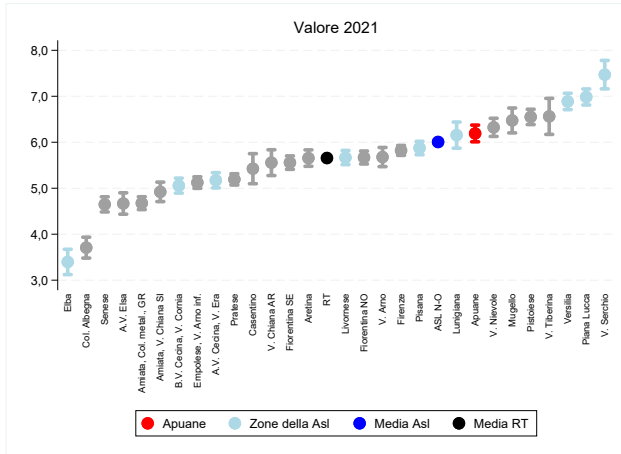

(a) Indicatore per zona

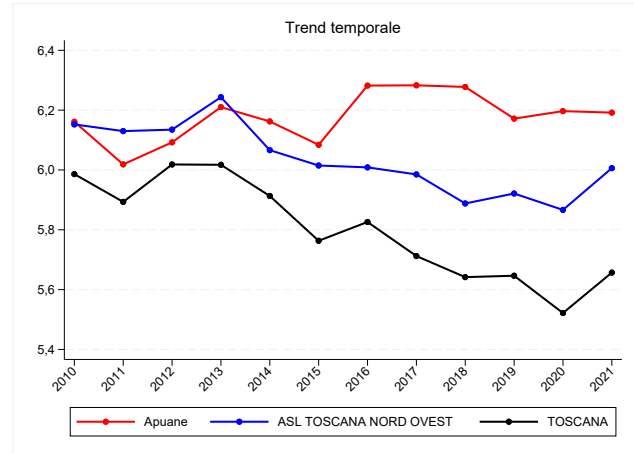

(b) Trend per zona, Asl e regione

Figura 8.4: Prevalenza uso di antidepressivi, valori 2021

Tabella 8.4: Prevalenza uso di antidepressivi, valori 2021

Zona	Numeratore	Valore grezzo	Valore std	95% inf	95% sup
<b>Apuane</b>	4.634	6,9	6,2	6,0	6,4
Lunigiana	1.957	7,7	6,2	5,9	6,4
V. del Serchio	2.372	9,0	7,5	7,2	7,8
Piana di Lucca	6.370	7,7	7,0	6,8	7,2
Pisana	6.398	6,5	5,9	5,7	6,0
Elba	611	3,9	3,4	3,1	3,7
Versilia	6.006	7,8	6,9	6,7	7,1
Livornese	5.364	6,5	5,7	5,5	5,8
A.V. di Cecina, V. d'Era	3.856	5,7	5,2	5,0	5,3
B.V. di Cecina, V. di Cornia	3.974	6,1	5,1	4,9	5,2
<b>ASL TOSCANA NORD OVEST</b>	41.542	6,8	6,0	5,9	6,1
Firenze	11.487	6,7	5,8	5,7	5,9
V. di Nievole	4.079	7,1	6,3	6,1	6,5
Pratese	7.037	5,4	5,2	5,1	5,3
Pistoiese	6.180	7,4	6,6	6,4	6,7
Fiorentina Nord-Ovest	6.426	6,3	5,7	5,5	5,8
Fiorentina Sud-Est	5.813	6,5	5,6	5,4	5,7
Mugello	2.276	7,3	6,5	6,2	6,7
Empolese, Valdarno Inferiore	6.572	5,6	5,1	5,0	5,2
<b>ASL TOSCANA CENTRO</b>	49.870	6,4	5,7	5,7	5,8
A.V. d'Elsa	1.599	5,2	4,7	4,4	4,9
Senese	3.158	5,2	4,6	4,5	4,8
Casentino	1.103	6,5	5,4	5,1	5,8
Valtiberina	1.138	8,0	6,6	6,2	7,0
V. di Chiana Aretina	1.557	6,3	5,6	5,3	5,8
Aretina	3.973	6,4	5,7	5,5	5,8
Valdarno	2.935	6,3	5,7	5,5	5,9
Colline dell'Albegna	1.102	4,7	3,7	3,5	3,9
Amiata SI e V. d'Orcia, Valdichiana SI	2.182	6,0	4,9	4,7	5,1
Amiata GR, Colline Metallifere, Grossetana	4.472	5,5	4,7	4,5	4,8
<b>ASL TOSCANA SUD EST</b>	23.219	5,8	5,1	5,0	5,1
<b>TOSCANA</b>	114.631	6,4	5,7	5,6	5,7

## 8.2.2 Femmine

<b>Numeratore</b>	Residenti che nell'anno hanno fatto uso continuativo di antidepressivi
<b>Denominatore</b>	Popolazione residente al 1/1
<b>Tipo misura</b>	Rapporto
<b>Coeff. moltiplicativo</b>	100
<b>Dettaglio</b>	Pop. femminile
<b>Standardizzazione</b>	Etá
<b>Pop. standard</b>	Europa 2013
<b>Fonte</b>	Elaborazioni ARS su flussi SPF e FED regionale
<b>Fornitore</b>	ARS

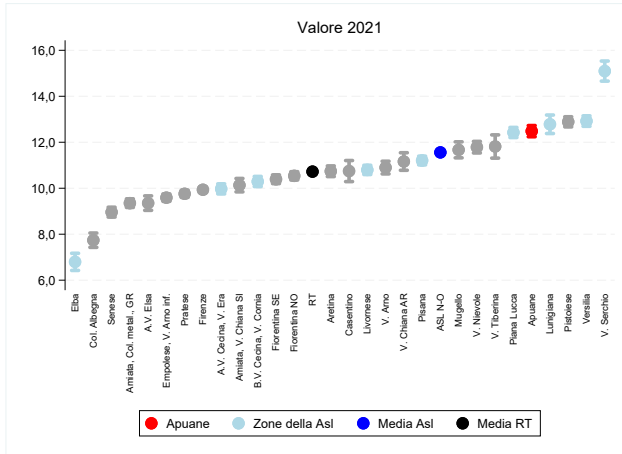

(a) Indicatore per zona

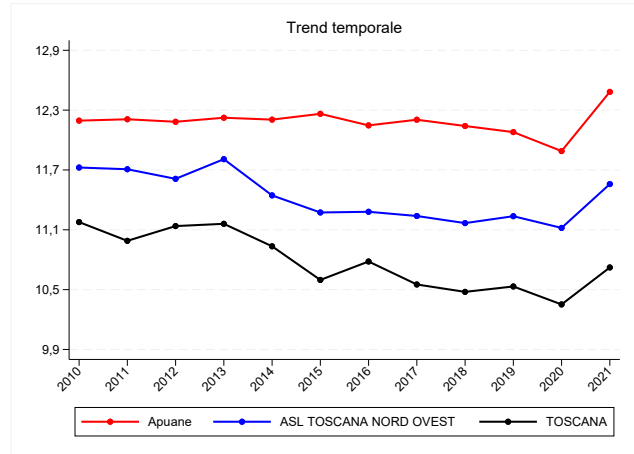

(b) Trend per zona, Asl e regione

Figura 8.5: Prevalenza uso di antidepressivi, valori 2021

Tabella 8.5: Prevalenza uso di antidepressivi, valori 2021

Zona	Numeratore	Valore grezzo	Valore std	95% inf	95% sup
<b>Apuane</b>	11.111	15,6	12,5	12,2	12,7
Lunigiana	4.650	17,5	12,8	12,4	13,2
V. del Serchio	5.256	19,2	15,1	14,7	15,5
Piana di Lucca	13.245	15,2	12,4	12,2	12,6
Pisana	14.567	13,9	11,2	11,0	11,4
Elba	1.380	8,7	6,8	6,4	7,2
Versilia	13.712	16,3	12,9	12,7	13,1
Livornese	12.213	13,7	10,8	10,6	11,0
A.V. di Cecina, V. d'Era	8.565	12,1	10,0	9,8	10,2
B.V. di Cecina, V. di Cornia	9.565	13,6	10,3	10,1	10,5
<b>ASL TOSCANA NORD OVEST</b>	94.264	14,6	11,6	11,5	11,6
Firenze	25.697	13,1	9,9	9,8	10,1
V. di Nievole	9.151	14,9	11,8	11,5	12,0
Pratese	15.738	11,7	9,8	9,6	9,9
Pistoiese	14.533	16,5	12,9	12,7	13,1
Fiorentina Nord-Ovest	14.210	13,2	10,5	10,4	10,7
Fiorentina Sud-Est	12.798	13,7	10,4	10,2	10,6
Mugello	4.714	14,8	11,7	11,3	12,0
Empolese, Valdarno Inferiore	14.522	11,8	9,6	9,4	9,8
<b>ASL TOSCANA CENTRO</b>	111.363	13,3	10,5	10,4	10,6
A.V. d'Elsa	3.677	11,5	9,4	9,0	9,7
Senese	7.392	11,3	9,0	8,7	9,2
Casentino	2.357	13,8	10,7	10,3	11,2
Valtiberina	2.410	16,1	11,8	11,3	12,3
V. di Chiana Aretina	3.536	13,6	11,2	10,8	11,5
Aretina	8.924	13,5	10,7	10,5	11,0
Valdarno	6.454	13,4	10,9	10,6	11,2
Colline dell'Albegna	2.713	10,7	7,7	7,4	8,1
Amiata SI e V. d'Orcia, Valdichiana SI	5.312	13,6	10,1	9,8	10,4
Amiata GR, Colline Metallifere, Grossetana	10.702	12,3	9,4	9,2	9,5
<b>ASL TOSCANA SUD EST</b>	53.477	12,7	9,9	9,8	10,0
<b>TOSCANA</b>	259.104	13,6	10,7	10,7	10,8

### 8.2.3 Maschi e femmine

<b>Numeratore</b>	Residenti che nell'anno hanno fatto uso continuativo di antidepressivi
<b>Denominatore</b>	Popolazione residente al 1/1
<b>Tipo misura</b>	Rapporto
<b>Coeff. moltiplicativo</b>	100
<b>Dettaglio</b>	Pop. totale
<b>Standardizzazione</b>	Etá
<b>Pop. standard</b>	Europa 2013
<b>Fonte</b>	Elaborazioni ARS su flussi SPF e FED regionale
<b>Fornitore</b>	ARS

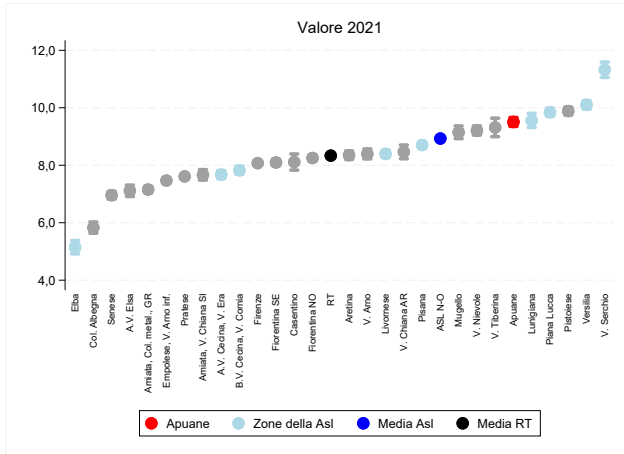

(a) Indicatore per zona

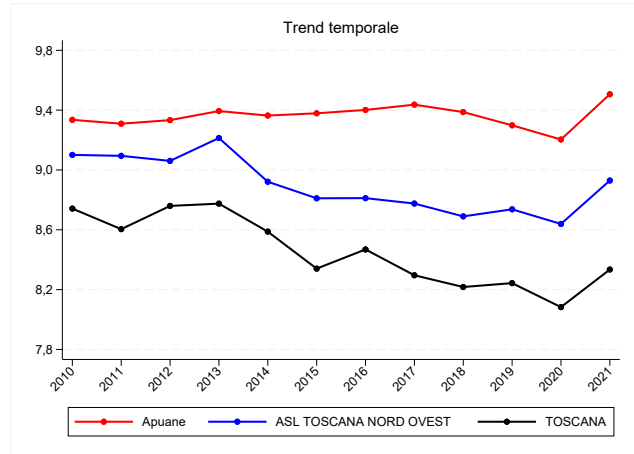

(b) Trend per zona, Asl e regione

Figura 8.6: Prevalenza uso di antidepressivi, valori 2021

Tabella 8.6: Prevalenza uso di antidepressivi, valori 2021

Zona	Numeratore	Valore grezzo	Valore std	95% inf	95% sup
<b>Apuane</b>	15.745	11,4	9,5	9,4	9,7
Lunigiana	6.607	12,7	9,6	9,3	9,8
V. del Serchio	7.628	14,2	11,3	11,1	11,6
Piana di Lucca	19.615	11,6	9,8	9,7	10,0
Pisana	20.969	10,4	8,7	8,6	8,8
Elba	1.991	6,3	5,1	4,9	5,4
Versilia	19.718	12,3	10,1	10,0	10,2
Livornese	17.577	10,2	8,4	8,3	8,5
A.V. di Cecina, V. d'Era	12.421	9,0	7,7	7,5	7,8
B.V. di Cecina, V. di Cornia	13.539	10,0	7,8	7,7	8,0
<b>ASL TOSCANA NORD OVEST</b>	135.810	10,8	8,9	8,9	9,0
Firenze	37.184	10,1	8,1	8,0	8,2
V. di Nievole	13.230	11,1	9,2	9,0	9,4
Pratese	22.775	8,6	7,6	7,5	7,7
Pistoiese	20.713	12,1	9,9	9,7	10,0
Fiorentina Nord-Ovest	20.636	9,8	8,3	8,1	8,4
Fiorentina Sud-Est	18.611	10,2	8,1	8,0	8,2
Mugello	6.990	11,1	9,1	8,9	9,4
Empolese, Valdarno Inferiore	21.094	8,8	7,5	7,4	7,6
<b>ASL TOSCANA CENTRO</b>	161.233	9,9	8,2	8,2	8,3
A.V. d'Elsa	5.276	8,4	7,1	6,9	7,3
Senese	10.550	8,4	7,0	6,8	7,1
Casentino	3.460	10,2	8,1	7,8	8,4
Valtiberina	3.548	12,2	9,3	9,0	9,6
V. di Chiana Aretina	5.093	10,1	8,5	8,2	8,7
Aretina	12.897	10,0	8,4	8,2	8,5
Valdarno	9.389	9,9	8,4	8,2	8,6
Colline dell'Albegna	3.815	7,8	5,8	5,6	6,0
Amiata SI e V. d'Orcia, Valdichiana SI	7.494	9,9	7,7	7,5	7,8
Amiata GR, Colline Metallifere, Grossetana	15.174	9,0	7,2	7,0	7,3
<b>ASL TOSCANA SUD EST</b>	76.696	9,4	7,6	7,6	7,7
<b>TOSCANA</b>	373.739	10,1	8,3	8,3	8,4



## Capitolo 9

# Materno infantile

## 9.1 Tasso di mortalità infantile

La mortalità infantile misura i decessi che avvengono nel primo anno di vita. E' un importante indicatore dello stato di salute di una popolazione e, in particolare, della qualità dell'assistenza sanitaria e sociale fornita alla madre e al bambino. I valori più elevati di mortalità si osservano infatti proprio nel primo anno di età nelle popolazioni ad alta mortalità generale. Ciò è quello che accade nei Paesi in via di sviluppo, come ad esempio, la gran parte dei paesi africani, dove il tasso di mortalità infantile è 10 volte più elevato di quello osservato in Europa. Nei Paesi ad economia avanzata, tra cui l'Italia, il progressivo miglioramento delle condizioni di vita ha invece determinato una continua diminuzione della mortalità generale e di quella infantile. Nel triennio 2016-2018 (ultimo disponibile) sono state 179 le morti infantili, pari a 2,3 ogni 1.000 nati (erano state 190 al triennio precedente).

<b>Numeratore</b>	Numero di decessi nel primo anno di vita nel triennio
<b>Denominatore</b>	Nuovi nati nel triennio
<b>Tipo misura</b>	Tasso
<b>Coeff. moltiplicativo</b>	1.000
<b>Dettaglio</b>	Pop. totale
<b>Fonte</b>	Elaborazioni ARS su flusso RMR
<b>Fornitore</b>	ARS

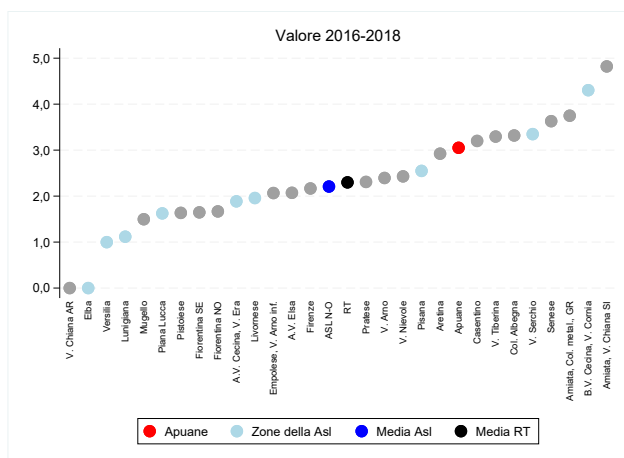

(a) Indicatore per zona

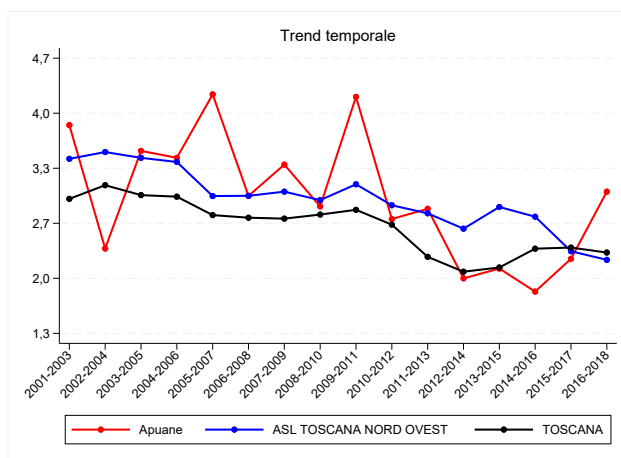

(b) Trend per zona, Asl e regione

Figura 9.1: Tasso di mortalità infantile, valori 2016-2018

Tabella 9.1: Tasso di mortalità infantile, valori 2016-2018

Zona	Numeratore	Denominatore	Valore grezzo
<b>Apuane</b>	<b>8</b>	<b>2.622</b>	<b>3,1</b>
Lunigiana	1	895	1,1
V. del Serchio	3	896	3,3
Piana di Lucca	6	3.694	1,6
Pisana	11	4.317	2,5
Elba	0	618	0,0
Versilia	3	3.005	1,0
Livornese	7	3.574	2,0
A.V. di Cecina, V. d'Era	6	3.181	1,9
B.V. di Cecina, V. di Cornia	11	2.556	4,3
<b>ASL TOSCANA NORD OVEST</b>	<b>56</b>	<b>25.358</b>	<b>2,2</b>
Firenze	18	8.310	2,2
V. di Nievole	6	2.470	2,4
Pratese	14	6.064	2,3
Pistoiese	6	3.670	1,6
Fiorentina Nord-Ovest	8	4.798	1,7
Fiorentina Sud-Est	6	3.644	1,6
Mugello	2	1.336	1,5
Empolese, Valdarno Inferiore	11	5.322	2,1
<b>ASL TOSCANA CENTRO</b>	<b>71</b>	<b>35.614</b>	<b>2,0</b>
A.V. d'Elsa	3	1.448	2,1
Senese	10	2.755	3,6
Casentino	2	625	3,2
Valtiberina	2	607	3,3
V. di Chiana Aretina	0	1.082	0,0
Aretina	8	2.737	2,9
Valdarno	5	2.088	2,4
Colline dell'Albegna	3	904	3,3
Amiata SI e V. d'Orcia, Valdichiana SI	7	1.452	4,8
Amiata GR, Colline Metallifere, Grossetana	12	3.201	3,7
<b>ASL TOSCANA SUD EST</b>	<b>52</b>	<b>16.899</b>	<b>3,1</b>
<b>TOSCANA</b>	<b>179</b>	<b>77.871</b>	<b>2,3</b>

## 9.2 Percentuale di nati vivi gravemente sottopeso

I nati vivi gravemente sottopeso possono rappresentare un proxy della salute della donna in gravidanza. Nel triennio 2019-2021 sono stati lo 0,8% dei nuovi nati in Toscana (stabile rispetto al triennio precedente). Il trend dell'indicatore a causa della bassa numerosità del fenomeno, può presentare oscillazioni, ma mostra una tendenza in aumento dal 2001 ad oggi. La variabilità interna alla regione è piuttosto marcata dallo 0,2% della zona Alta Val d'Elsa all'1,3% della Valle del Serchio.

<b>Numeratore</b>	Numero di nuovi nati gravemente sottopeso nell'anno
<b>Denominatore</b>	Numero di nuovi nati nell'anno
<b>Tipo misura</b>	Tasso
<b>Coeff. moltiplicativo</b>	1.000
<b>Dettaglio</b>	Pop. totale
<b>Fonte</b>	Elaborazioni ARS su flusso CAP regionale
<b>Fornitore</b>	ARS

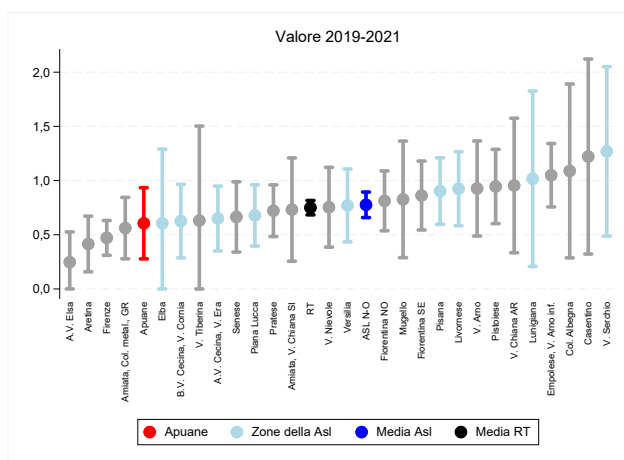

(a) Indicatore per zona

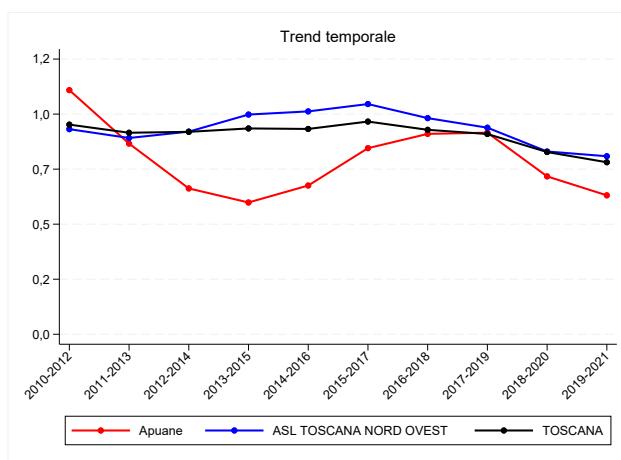

(b) Trend per zona, Asl e regione

Figura 9.2: Percentuale di nati vivi gravemente sottopeso, valori 2019-2021

Tabella 9.2: Percentuale di nati vivi gravemente sottopeso, valori 2019-2021

Zona	Numeratore	Valore grezzo	95% inf	95% sup
<b>Apuane</b>	13	0,6	0,3	0,9
Lunigiana	6	1,0	0,2	1,8
V. del Serchio	10	1,3	0,5	2,1
Piana di Lucca	22	0,7	0,4	1,0
Pisana	33	0,9	0,6	1,2
Elba	3	0,6	0,0	1,3
Versilia	20	0,8	0,4	1,1
Livornese	28	0,9	0,6	1,3
A.V. di Cecina, V. d'Era	18	0,6	0,4	0,9
B.V. di Cecina, V. di Cornia	13	0,6	0,3	1,0
<b>ASL TOSCANA NORD OVEST</b>	166	0,8	0,7	0,9
Firenze	33	0,5	0,3	0,6
V. di Nievole	16	0,8	0,4	1,1
Pratese	35	0,7	0,5	1,0
Pistoiese	29	0,9	0,6	1,3
Fiorentina Nord-Ovest	33	0,8	0,5	1,1
Fiorentina Sud-Est	28	0,9	0,5	1,2
Mugello	9	0,8	0,3	1,4
Empolese, Valdarno Inferiore	49	1,0	0,8	1,3
<b>ASL TOSCANA CENTRO</b>	232	0,8	0,7	0,9
A.V. d'Elsa	3	0,2	0,0	0,5
Senese	16	0,7	0,3	1,0
Casentino	7	1,2	0,3	2,1
Valtiberina	2	0,6	0,0	1,5
V. di Chiana Aretina	9	1,0	0,3	1,6
Aretina	10	0,4	0,2	0,7
Valdarno	17	0,9	0,5	1,4
Colline dell'Albegna	7	1,1	0,3	1,9
Amiata SI e V. d'Orcia, Valdichiana SI	9	0,7	0,3	1,2
Amiata GR, Colline Metallifere, Grossetana	15	0,6	0,3	0,8
<b>ASL TOSCANA SUD EST</b>	95	0,7	0,5	0,8
<b>TOSCANA</b>	493	0,8	0,7	0,8



## Capitolo 10

# Prevenzione

## 10.1 Tasso di mortalità evitabile

Poco meno di 18mila sono le morti evitabili avvenute nel triennio 2016-2018 (ultimo disponibile) in Toscana. La classificazione si basa sulla diagnosi della causa di morte principale e considera come evitabili tutti i decessi per i quali interventi di prevenzione primaria, condizioni igieniche adeguate e cure adeguate avrebbero potuto, sulla base delle conoscenze scientifiche, mantenere in vita la persona. Si tratta quindi di un indicatore di sanità pubblica, privo di valutazioni cliniche, che però consente di mettere in risalto criticità geografiche. La Toscana è tra le regioni più virtuose d'Italia da questo punto di vista, ma alcune zone nord occidentali hanno valori al di sopra della media regionale, pur non trattandosi di differenze statisticamente significative. In generale il fenomeno ha un'incidenza doppia negli uomini, rispetto alle donne, 210 casi ogni 100mila uomini vs 115 casi ogni 100mila donne (dato standardizzato per età). Le differenze possono essere ricondotte in parte ai diversi stili di vita, abitudini alimentari e rischi occupazionali tra i due generi, le maggiori differenze, infatti, si rilevano tra le cause di morte riconducibili a quelle evitabili con interventi di prevenzione primaria.

## 10.1.1 Maschi

<b>Numeratore</b>	Numero di decessi evitabili nel triennio
<b>Denominatore</b>	Popolazione residente nel triennio
<b>Tipo misura</b>	Tasso
<b>Coeff. moltiplicativo</b>	100.000
<b>Dettaglio</b>	Pop. maschile
<b>Standardizzazione</b>	Etá
<b>Pop. standard</b>	Europa 2013
<b>Fonte</b>	Elaborazioni ARS su Registro regionale mortalitá
<b>Fornitore</b>	ARS

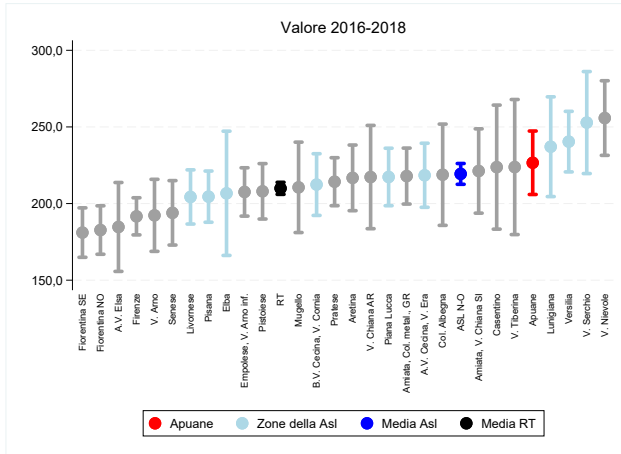

(a) Indicatore per zona

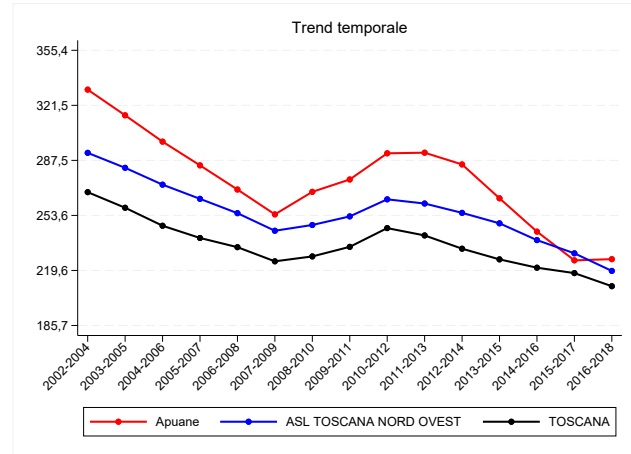

(b) Trend per zona, Asl e regione

Figura 10.1: Tasso di mortalitá evitabile, valori 2016-2018

Tabella 10.1: Tasso di mortalità evitabile, valori 2016-2018

Zona	Numeratore	Valore grezzo	Valore std	95% inf	95% sup
<b>Apuane</b>	465	252,5	226,6	205,9	247,3
Lunigiana	206	300,6	237,1	204,6	269,6
V. del Serchio	226	309,5	252,8	219,6	286,1
Piana di Lucca	519	235,2	217,3	198,6	236,1
Pisana	580	220,4	204,5	187,8	221,2
Elba	101	240,5	206,7	166,1	247,2
Versilia	574	273,0	240,4	220,7	260,2
Livornese	519	229,3	204,3	186,6	222,0
A.V. di Cecina, V. d'Era	422	229,6	218,5	197,5	239,4
B.V. di Cecina, V. di Cornia	436	247,3	212,4	192,3	232,5
<b>ASL TOSCANA NORD OVEST</b>	4.048	245,6	219,4	212,6	226,1
Firenze	967	203,3	191,7	179,6	203,8
V. di Nievole	427	275,4	255,8	231,4	280,1
Pratese	724	215,1	214,3	198,6	229,9
Pistoiese	511	231,9	208,0	189,9	226,1
Fiorentina Nord-Ovest	517	191,8	182,7	166,9	198,5
Fiorentina Sud-Est	491	207,2	181,1	164,9	197,2
Mugello	197	231,7	210,6	181,1	240,1
Empolese, Valdarno Inferiore	671	211,2	207,6	191,8	223,3
<b>ASL TOSCANA CENTRO</b>	4.505	214,9	202,4	196,5	208,3
A.V. d'Elsa	157	190,3	184,7	155,7	213,7
Senese	329	205,8	193,9	172,9	215,0
Casentino	119	256,1	223,8	183,3	264,2
Valtiberina	101	262,3	223,8	179,8	267,9
V. di Chiana Aretina	161	238,4	217,3	183,6	251,0
Aretina	396	234,1	216,8	195,3	238,2
Valdarno	259	207,4	192,3	168,8	215,8
Colline dell'Albegna	173	268,1	218,8	185,8	251,8
Amiata SI e V. d'Orcia, Valdichiana SI	253	256,8	221,2	193,7	248,7
Amiata GR, Colline Metallifere, Grossetana	553	251,9	217,9	199,7	236,2
<b>ASL TOSCANA SUD EST</b>	2.501	233,4	209,7	201,5	218,0
<b>TOSCANA</b>	11.054	229,5	209,9	206,0	213,9

## 10.1.2 Femmine

<b>Numeratore</b>	Numero di decessi evitabili nel triennio
<b>Denominatore</b>	Popolazione residente nel triennio
<b>Tipo misura</b>	Tasso
<b>Coeff. moltiplicativo</b>	100.000
<b>Dettaglio</b>	Pop. femminile
<b>Standardizzazione</b>	Etá
<b>Pop. standard</b>	Europa 2013
<b>Fonte</b>	Elaborazioni ARS su Registro regionale mortalitá
<b>Fornitore</b>	ARS

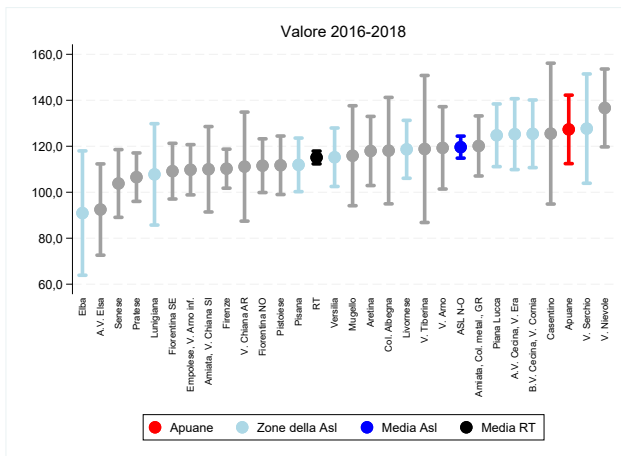

(a) Indicatore per zona

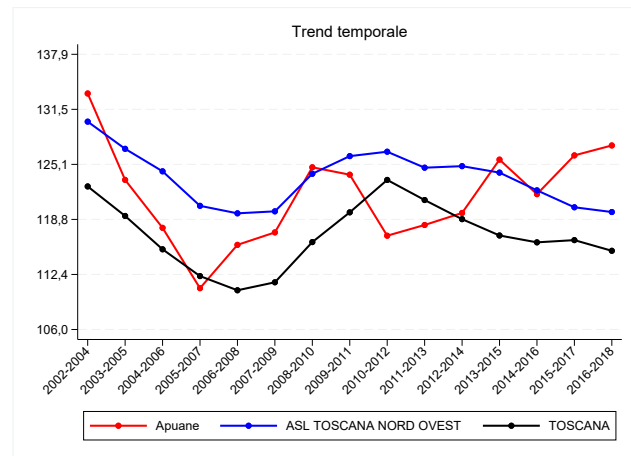

(b) Trend per zona, Asl e regione

Figura 10.2: Tasso di mortalitá evitabile, valori 2016-2018

Tabella 10.2: Tasso di mortalità evitabile, valori 2016-2018

Zona	Numeratore	Valore grezzo	Valore std	95% inf	95% sup
<b>Apuane</b>	287	153,2	127,3	112,4	142,2
Lunigiana	94	140,1	107,8	85,7	129,8
V. del Serchio	113	159,2	127,7	103,9	151,5
Piana di Lucca	324	145,0	124,8	111,1	138,4
Pisana	360	133,6	111,9	100,2	123,6
Elba	45	107,3	90,9	63,9	118,0
Versilia	317	145,0	115,2	102,5	127,9
Livornese	346	149,1	118,7	106,1	131,3
A.V. di Cecina, V. d'Era	257	139,5	125,3	109,8	140,7
B.V. di Cecina, V. di Cornia	287	158,4	125,4	110,7	140,1
<b>ASL TOSCANA NORD OVEST</b>	2.430	145,0	119,6	114,8	124,4
Firenze	657	129,9	110,2	101,8	118,7
V. di Nievole	252	157,1	136,7	119,7	153,6
Pratese	395	116,0	106,6	96,0	117,1
Pistoiese	300	133,3	111,7	99,0	124,4
Fiorentina Nord-Ovest	354	128,1	111,5	99,9	123,2
Fiorentina Sud-Est	317	131,4	109,2	97,0	121,3
Mugello	110	132,5	115,9	94,1	137,6
Empolese, Valdarno Inferiore	390	122,4	109,8	98,8	120,7
<b>ASL TOSCANA CENTRO</b>	2.775	129,0	112,1	107,9	116,3
A.V. d'Elsa	84	101,3	92,5	72,6	112,3
Senese	194	116,7	103,8	89,1	118,5
Casentino	66	147,9	125,5	94,9	156,1
Valtiberina	55	143,8	118,8	86,8	150,8
V. di Chiana Aretina	85	124,1	111,1	87,4	134,9
Aretina	239	137,2	117,9	102,9	133,0
Valdarno	172	136,8	119,3	101,4	137,2
Colline dell'Albegna	102	154,6	118,1	94,9	141,2
Amiata SI e V. d'Orcia, Valdichiana SI	137	135,4	110,0	91,4	128,6
Amiata GR, Colline Metallifere, Grossetana	333	148,6	120,1	107,1	133,2
<b>ASL TOSCANA SUD EST</b>	1.467	134,4	113,9	108,0	119,8
<b>TOSCANA</b>	6.672	135,6	115,1	112,3	117,9

### 10.1.3 Maschi e femmine

<b>Numeratore</b>	Numero di decessi evitabili nel triennio
<b>Denominatore</b>	Popolazione residente nel triennio
<b>Tipo misura</b>	Tasso
<b>Coeff. moltiplicativo</b>	100.000
<b>Dettaglio</b>	Pop. totale
<b>Standardizzazione</b>	Etá
<b>Pop. standard</b>	Europa 2013
<b>Fonte</b>	Elaborazioni ARS su Registro regionale mortalitá
<b>Fornitore</b>	ARS

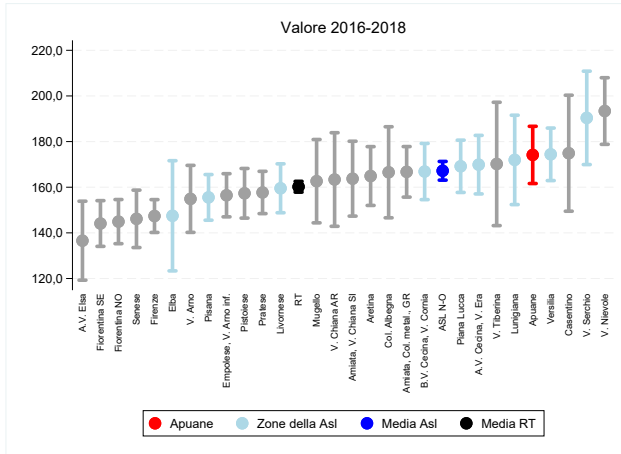

(a) Indicatore per zona

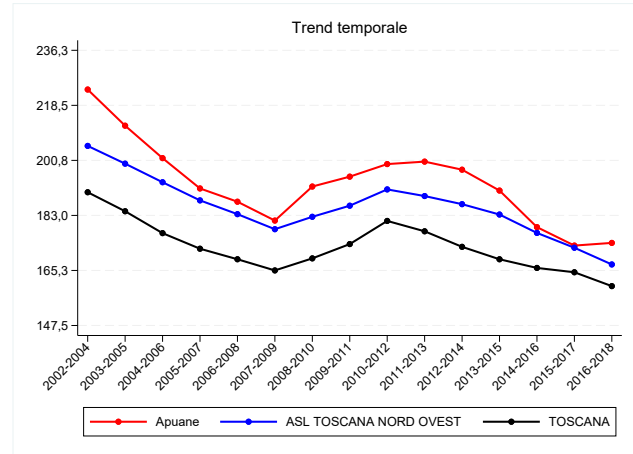

(b) Trend per zona, Asl e regione

Figura 10.3: Tasso di mortalitá evitabile, valori 2016-2018

Tabella 10.3: Tasso di mortalità evitabile, valori 2016-2018

Zona	Numeratore	Valore grezzo	Valore std	95% inf	95% sup
<b>Apuane</b>	752	202,4	174,2	161,6	186,7
Lunigiana	300	221,2	172,0	152,4	191,6
V. del Serchio	339	235,4	190,4	169,9	210,8
Piana di Lucca	843	189,8	169,2	157,7	180,6
Pisana	940	176,5	155,6	145,6	165,6
Elba	146	174,0	147,5	123,3	171,6
Versilia	891	207,8	174,4	162,9	185,9
Livornese	865	188,7	159,5	148,8	170,2
A.V. di Cecina, V. d'Era	679	184,5	169,9	157,1	182,7
B.V. di Cecina, V. di Cornia	723	202,3	166,9	154,6	179,2
<b>ASL TOSCANA NORD OVEST</b>	6.478	194,9	167,2	163,1	171,3
Firenze	1.624	165,5	147,4	140,2	154,6
V. di Nievole	679	215,2	193,4	178,8	208,0
Pratese	1.119	165,3	157,7	148,4	167,0
Pistoiese	811	182,1	157,3	146,5	168,2
Fiorentina Nord-Ovest	871	159,5	144,9	135,3	154,6
Fiorentina Sud-Est	808	168,9	144,1	134,1	154,1
Mugello	307	182,6	162,7	144,4	180,9
Empolese, Valdarno Inferiore	1.061	166,8	156,5	147,0	165,9
<b>ASL TOSCANA CENTRO</b>	7.280	171,4	154,7	151,1	158,3
A.V. d'Elsa	241	145,7	136,6	119,3	153,9
Senese	523	160,4	146,1	133,6	158,7
Casentino	185	203,1	174,9	149,5	200,3
Valtiberina	156	203,3	170,2	143,2	197,2
V. di Chiana Aretina	246	180,9	163,4	142,9	183,9
Aretina	635	184,9	164,9	152,0	177,8
Valdarno	431	172,0	154,9	140,2	169,6
Colline dell'Albegna	275	210,7	166,6	146,6	186,5
Amiata SI e V. d'Orcia, Valdichiana SI	390	195,3	163,7	147,3	180,1
Amiata GR, Colline Metallifere, Grossetana	886	199,7	166,7	155,7	177,8
<b>ASL TOSCANA SUD EST</b>	3.968	183,4	159,9	154,9	164,9
<b>TOSCANA</b>	17.726	182,1	160,2	157,8	162,6

## 10.2 Infortuni sul lavoro indennizzati

Gli infortuni sul lavoro sono in diminuzione dal 2000 a oggi in Toscana. Nel 2020 sono stati circa 23.400, pari 10,2 ogni 1.000 abitanti in età lavorativa (24.600 nel 2019, pari 10,6 per 1.000). Le attività di prevenzione sui luoghi di lavoro dovranno essere intensificate in quelle zone che presentano incidenze superiori alla media regionale.

<b>Numeratore</b>	Numero di infortuni sul lavoro indennizzati nell'anno
<b>Denominatore</b>	Popolazione in età attiva (15-64 anni) residente al 1/1
<b>Tipo misura</b>	Tasso
<b>Coeff. moltiplicativo</b>	1.000
<b>Dettaglio</b>	Pop. totale
<b>Fonte</b>	Cerimp
<b>Fornitore</b>	ARS

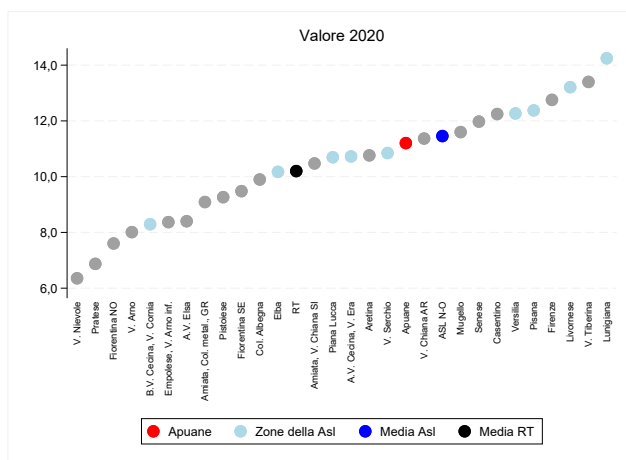

(a) Indicatore per zona

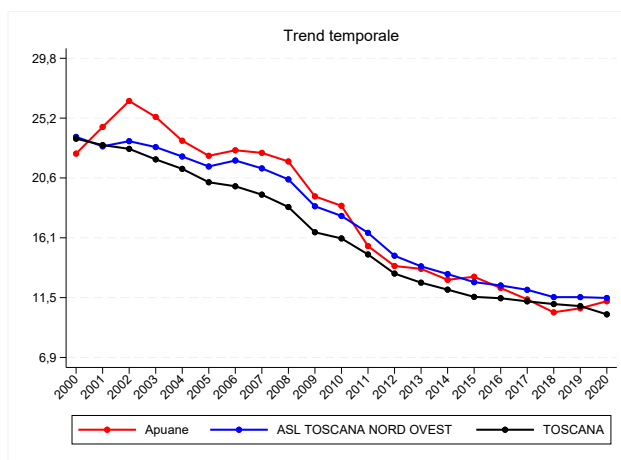

(b) Trend per zona, Asl e regione

Figura 10.4: Infortuni sul lavoro indennizzati, valori 2020

Tabella 10.4: Infortuni sul lavoro indennizzati, valori 2020

Zona	Numeratore	Denominatore	Valore grezzo
<b>Apuane</b>	980	87.473	11,2
Lunigiana	442	31.028	14,2
V. del Serchio	362	33.371	10,8
Piana di Lucca	1.125	105.177	10,7
Pisana	1.568	126.689	12,4
Elba	204	20.053	10,2
Versilia	1.223	99.693	12,3
Livornese	1.415	107.116	13,2
A.V. di Cecina, V. d'Era	932	86.890	10,7
B.V. di Cecina, V. di Cornia	683	82.347	8,3
<b>ASL TOSCANA NORD OVEST</b>	8.934	779.837	11,5
Firenze	2.904	227.688	12,8
V. di Nievole	477	75.046	6,4
Pratese	1.124	163.533	6,9
Pistoiese	985	106.317	9,3
Fiorentina Nord-Ovest	978	128.633	7,6
Fiorentina Sud-Est	1.060	111.812	9,5
Mugello	458	39.487	11,6
Empolese, Valdarno Inferiore	1.271	151.864	8,4
<b>ASL TOSCANA CENTRO</b>	9.257	1.004.380	9,2
A.V. d'Elsa	332	39.519	8,4
Senese	929	77.579	12,0
Casentino	259	21.150	12,2
Valtiberina	237	17.689	13,4
V. di Chiana Aretina	362	31.846	11,4
Aretina	875	81.288	10,8
Valdarno	474	59.170	8,0
Colline dell'Albegna	295	29.803	9,9
Amiata SI e V. d'Orcia, Valdichiana SI	481	45.923	10,5
Amiata GR, Colline Metallifere, Grossetana	948	104.292	9,1
<b>ASL TOSCANA SUD EST</b>	5.192	508.259	10,2
<b>TOSCANA</b>	23.383	2.292.476	10,2

### 10.3 Rapporto di lesività degli incidenti stradali

L'indicatore esprime il numero di feriti in rapporto agli incidenti stradali verificatisi nell'anno, misurando in questo modo la gravità degli incidenti avvenuti, indipendentemente dal loro numero. Nel 2020 (ultimo anno disponibile) i sinistri in Toscana sono stati circa 10.350 e i feriti poco più di 13.187. Si tratta di un calo deciso causato dalle restrizioni agli spostamenti messe in atto per limitare i contagi Covid. Nel 2019 i sinistri erano stati 15.500 e i feriti poco più di 20mila. Mediamente quindi sono rimaste ferite 1.274 persone ogni 1.000 incidenti (erano 1.313 per 1.000 nel 2019). In regione si va da 1.149 feriti per 1.000 incidenti della Zona Valtiberina a 1.602 della Val di Chiana aretina.

<b>Numeratore</b>	Numero di infortuni in incidenti stradali nell'anno
<b>Denominatore</b>	Numero di incidenti stradali nell'anno
<b>Tipo misura</b>	Tasso
<b>Coeff. moltiplicativo</b>	1.000
<b>Dettaglio</b>	Pop. totale
<b>Fonte</b>	ISTAT
<b>Fornitore</b>	ARS

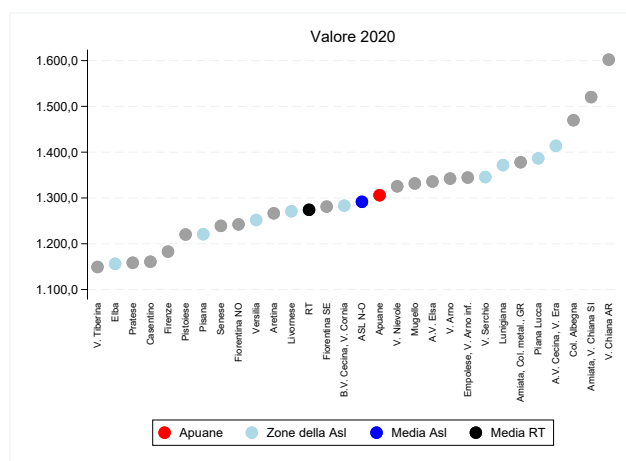

(a) Indicatore per zona

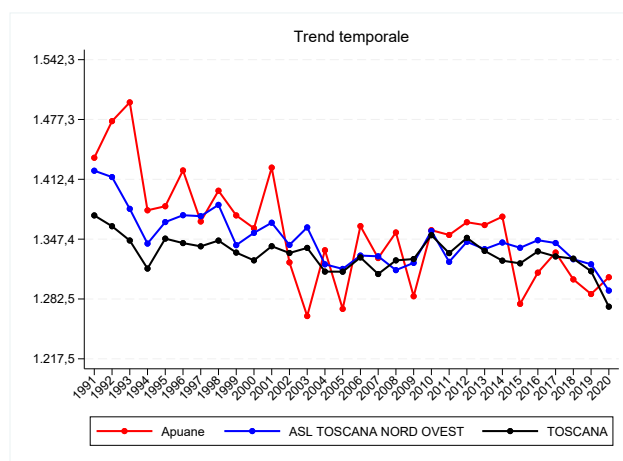

(b) Trend per zona, Asl e regione

Figura 10.5: Rapporto di lesività degli incidenti stradali, valori 2020

Tabella 10.5: Rapporto di lesività degli incidenti stradali, valori 2020

Zona	Numeratore	Denominatore	Valore grezzo
<b>Apuane</b>	670	513	1.306,0
Lunigiana	107	78	1.371,8
V. del Serchio	109	81	1.345,7
Piana di Lucca	574	414	1.386,5
Pisana	724	593	1.220,9
Elba	74	64	1.156,3
Versilia	825	659	1.251,9
Livornese	849	668	1.271,0
A.V. di Cecina, V. d'Era	427	302	1.413,9
B.V. di Cecina, V. di Cornia	580	452	1.283,2
<b>ASL TOSCANA NORD OVEST</b>	4.939	3.824	1.291,6
Firenze	1.766	1.493	1.182,9
V. di Nievole	338	255	1.325,5
Pratese	782	675	1.158,5
Pistoiese	532	436	1.220,2
Fiorentina Nord-Ovest	887	714	1.242,3
Fiorentina Sud-Est	556	434	1.281,1
Mugello	265	199	1.331,7
Empolese, Valdarno Inferiore	640	476	1.344,5
<b>ASL TOSCANA CENTRO</b>	5.766	4.682	1.231,5
A.V. d'Elsa	179	134	1.335,8
Senese	311	251	1.239,0
Casentino	65	56	1.160,7
Valtiberina	77	67	1.149,3
V. di Chiana Aretina	157	98	1.602,0
Aretina	423	334	1.266,5
Valdarno	200	149	1.342,3
Colline dell'Albegna	194	132	1.469,7
Amiata SI e V. d'Orcia, Valdichiana SI	187	123	1.520,3
Amiata GR, Colline Metallifere, Grossetana	689	500	1.378,0
<b>ASL TOSCANA SUD EST</b>	2.482	1.844	1.346,0
<b>TOSCANA</b>	13.187	10.350	1.274,1